



# GMINA GNIEW



## RAPORT O STANIE GMINY ZA 2025 ROK

Gniew, 2026 r.

## Spis treści

I.	WSTĘP .....	3
II.	INFORMACJE OGÓLNE.....	3
III.	DEMOGRAFIA .....	5
IV.	INFORMACJE FINANSOWE.....	9
V.	WIELOLETNIA PROGNOZA FINANSOWA .....	24
VI.	FUNDUSZ SOŁECKI.....	25
VII.	EDUKACJA .....	28
VIII.	INFORMACJA O STANIE MIENIA .....	31
IX.	RADA MIEJSKA.....	37
X.	POMOC SPOŁECZNA.....	49
XI.	GOSPODARKA ODPADAMI KOMUNALNYMI .....	64
XII.	GOSPODARKA WODNO-ŚCIEKOWA.....	69
XIII.	GOSPODARKA DROGOWA .....	71
XIV.	PLANOWANIE PRZESTRZENNE .....	72
XV.	OCHRONA ŚRODOWISKA.....	85
XVI.	OCHRONA ZBYTKÓW .....	88
XVII.	STRATEGIA ZRÓWNOWAŻONEGO ROZWOJU SPOŁECZNO-GOSPODARCZEGO GMINY GNIEW DO 2030 ROKU .....	90
XVIII.	ORGANIZACJE POZARZĄDOWE .....	93
XIX.	KULTURA I BIBLIOTEKA .....	100
XX.	OCHRONA PRZECIWOPOŻAROWA.....	107
XXI.	OCHRONA ZDROWIA.....	110
XXII.	SPORT I REKREACJA.....	111
XXIII.	TURYSTYKA.....	115
XXIV.	PROMOCJA .....	119

## **I. WSTĘP**

---

Obowiązek sporządzenia raportu o stanie gminy wynika z art. 28aa ustawy o samorządzie gminnym. Raport obejmuje podsumowanie działalności Burmistrza Miasta i Gminy Gniew w roku 2025.

Zakres opracowanego raportu zawiera przede wszystkim realizację polityk, programów, strategii, uchwał, budżetu obywatelskiego i budżetu gminy Gniew za 2025 rok.

Informacje zawarte w niniejszym dokumencie posłużą mieszkańcom Gminy Gniew do zwiększenia wiedzy na temat funkcjonowania jednostki samorządu terytorialnego, a także staną się fundamentem do prowadzenia dialogu pomiędzy władzami miasta a mieszkańcami na temat przyszłości całej gminy.

## **II. INFORMACJE OGÓLNE**

---

Miasto i Gmina Gniew położone jest w południowej części województwa pomorskiego, na lewym brzegu Wisły, przy granicy z województwem kujawsko-pomorskim, zajmująca wschodnią część Pojezierza Starogardzkiego i zachodnią część Doliny Kwidzyńskiej. Gmina położona jest w powiecie tczewskim, graniczy z gminami: Pelplin, Morzeszczyn, Kwidzyn, Smętowo Graniczne oraz Nowe. Wschodnią granicę gminy stanowi Wisła. Powierzchnia gminy stanowi 193,98 km<sup>2</sup> (w tym miasto Gniew - 6 km<sup>2</sup>) zajmując tym samym ok. 11% obszaru woj. pomorskiego i ok. 28% powiatu tczewskiego.

Ważnym atutem gminy jest jej dogodne położenie przy drodze krajowej nr 91, łączącej porty nadbałtyckie z południem Europy, w niedalekiej odległości od autostrady A-1, a tym samym od Trójmiasta.

Gniew jest oddalony od głównych ośrodków miejskich o ok. 70 km od Gdańska, 30 km od Tczewa i Starogardu Gdańskiego oraz 330 km od Warszawy. Najbliższe przeprawy promowe przez Bałtyk znajdują się w odległości 70 km - Gdańsk i 90 km - Gdynia, a najbliższy port lotniczy znajduje się w Rębiechowie k. Gdańska. Najbliższy pasażerski przystanek komunikacji kolejowej znajduje się w Morzeszczynie, Kwidzynie i Tczewie.

Historia i przyroda zarówno samego miasta, jak i pozostałych obszarów należących do gminy Gniew, zadecydowały o jej charakterze i wyznaczyły kierunek rozwoju tego terenu w taki sposób, by jego rozwój zharmonizowany był z naturalnym pięknem obszarów naturalnych. Teraźniejszość postawiła jednak władze samorządowe przed nowym wyzwaniem – nie zapominając o tradycji, bogactwie kulturowym i naturalnym - stworzyć warunki dla rozwoju gospodarki i tym samym podwyższyć jakość życia wszystkich mieszkańców gminy.

Gmina Gniew składa się z miasta Gniew, które prawa miejskie otrzymało w roku 1297 i 19 sołectw:

1. Sołectwo Brody Pomorskie
2. Sołectwo Ciepłe
3. Sołectwo Gogolewo
4. Sołectwo Jaźwiska
5. Sołectwo Jeleń
6. Sołectwo Kolonia Ostrowicka
7. Sołectwo Kuchnia
8. Sołectwo Kursztyn
9. Sołectwo Nicponia
10. Sołectwo Opalenie
11. Sołectwo Piaseczno
12. Sołectwo Pieniżkowo
13. Sołectwo Polskie Gronowo
14. Sołectwo Półwieś
15. Sołectwo Rakowiec
16. Sołectwo Szprudowo
17. Sołectwo Tymawa
18. Sołectwo Widlice
19. Sołectwo Wielkie Walichnowy



### III. DEMOGRAFIA

Na koniec 2025 roku w Gminie Gniew zameldowanych było 14.095 osób. Szczegółowe dane obrazują poniższe tabele.

Nazwa miasta	Liczba mieszkańców miasta
<b>GNIEW mieszkańcy stali</b>	<b>5802</b>
<b>GNIEW mieszkańcy czasowi</b>	<b>88</b>
<b>GNIEW aktualni Razem</b>	<b>5890</b>

Nazwa sołectwa	Miejscowości wchodzące w skład sołectwa		
	Nazwa miejscowości/wsi	Mieszkańcy stali	Mieszkańcy czasowi
Brody Pomorskie	Brody Pomorskie	192	2
Ciepłe	Ciepłe	229	2
	Kotło	26	3
Gogolewo	Gogolewo	358	1
Jaźwiska	Jaźwiska	409	2
Jeleń	Jeleń	510	0
Kolonia Ostrowicka	Kolonia Ostrowicka	312	0
	Ostrowite	138	4
	Stary Młyn	59	0
	Dąbrówka	157	3
Kuchnia	Kuchnia	106	0
Kursztyn	Kursztyn	392	0
	Cierzpice	105	0
Nicponia	Nicponia	681	6
Opalenie	Opalenie	781	10
	Pólko	19	0
Piaseczno	Piaseczno	507	1
	Piaseckie Pole	164	2
Pieniążkowo	Pieniążkowo	289	0

Nazwa sołectwa	Miejscowości wchodzące w skład sołectwa		
	Nazwa miejscowości/wsi	Mieszkańcy stali	Mieszkańcy czasowi
	Włosienica	81	1
Polskie Gronowo	Polskie Gronowo	326	3
Półwieś	Półwieś	241	0
Rakowiec	Rakowiec	486	5
	Dębowo	25	0
	Mała Karczma	26	0
	Małe Wyręby	46	0
	Rakówko	0	0
	Wielkie Wyręby	108	0
Szprudowo	Szprudowo	304	0
Tymawa	Tymawa	555	2
Widlice	Widlice	130	0
	Dębiny	3	0
	Dębowy Las	8	0
Wielkie Walichnowy	Wielkie Walichnowy	385	0
<b>Ogółem liczba mieszkańców tereny wiejskie</b>		8158	47
Razem GMINA		13959	135

Teren	Liczba kobiet		Liczba mężczyzn	
	stali	czasowi	stali	czasowi
Miasto Gniew	3062	46	2740	42
Tereny wiejskie	4056	22	4102	25
Razem	7118	68	6842	67

**Statystyka ludności wg płci na koniec 2025 roku (miasto)**

Wiek	Mężczyzn	Kobiet	Ogółem
0-2	51	37	88
3	14	25	39
4-5	39	55	94
6	31	28	59
7	25	30	55
8-12	152	140	292
13-15	117	100	217
16-17	66	76	142
18	38	40	78
019-65 (M), 019-060 (K)	1734	1550	3284
Powyżej 61 i 66	515	1027	1542
<b>Razem</b>	<b>2782</b>	<b>3108</b>	<b>5890</b>

**Statystyka ludności wg płci na koniec 2025 roku (wieś)**

Wiek	Mężczyzn	Kobiet	Ogółem
0-2	97	103	200
3	33	32	65
4-5	88	95	183
6	60	34	94
7	45	51	96
8-12	219	222	441
13-15	151	139	290
16-17	116	120	236
18	51	57	108
019-65 (M), 019-060 (K)	2702	2222	4924
Powyżej 61 i 66	565	1003	1568
<b>Razem</b>	<b>4127</b>	<b>4078</b>	<b>8205</b>

### Przyrost naturalny

	2025	Miasto	Wieś
Urodzenia	99	28	71
Zgony	194	96	98
	-95	-68	-27

### Liczba ludności Gminy Gniew w latach 2010-2025

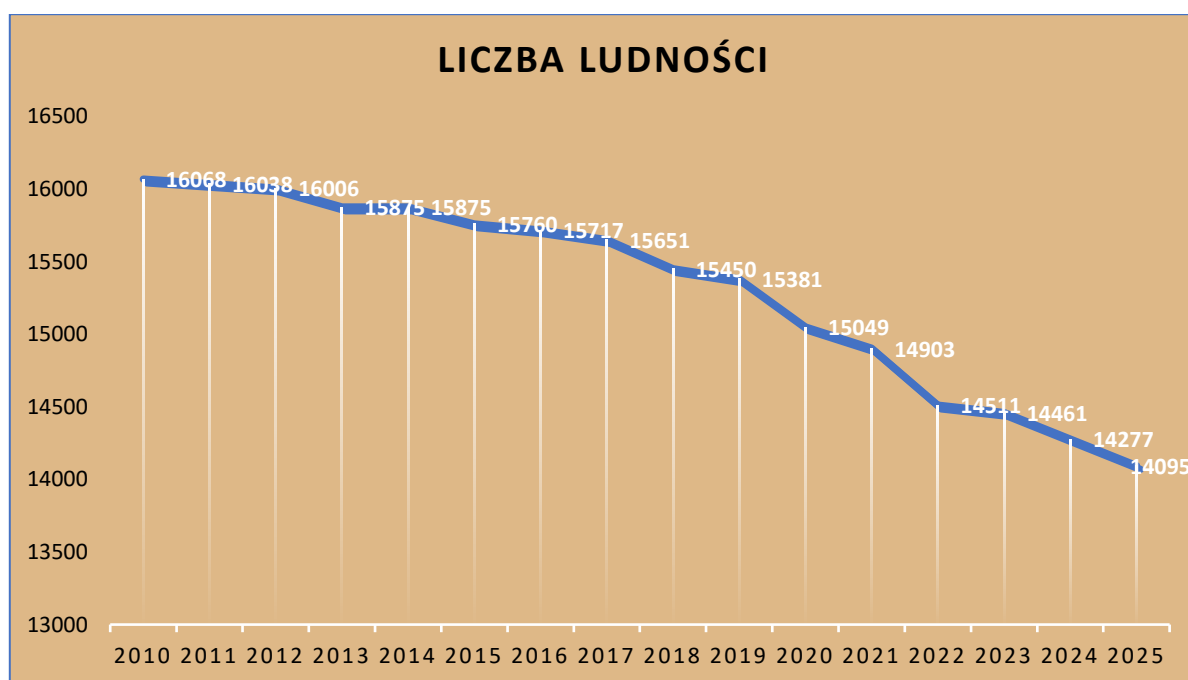

## IV. INFORMACJE FINANSOWE

Odzwierciedleniem sytuacji ekonomicznej każdej gminy jest jej budżet. Analiza budżetu pokazuje źródła finansowania działalności gminy Gniew oraz kierunki jej rozwoju. Wiarygodne informacje o sytuacji finansowej pozwalają na racjonalne gospodarowanie publicznymi zasobami pieniężnymi w celu właściwego wypełniania zadań wobec mieszkańców.

Budżet Gminy Gniew na 2025 rok przyjęty został uchwałą nr VIII/8824 Rady Miejskiej w Gniewie z dnia 23 grudnia 2024 r. Zmiany w budżecie w trakcie omawianego roku wprowadzone zostały 10 uchwałami Rady Miejskiej oraz 34 zarządzeniami Burmistrza Miasta i Gminy Gniew.

### **Dochody**

#### **Dochody ogółem**

**116 179 420,22 zł**

wykonane w 2025 r.

**+1,93%**

do roku 2024

#### **Dochody ogółem na mieszkańca**

**8 243,18 zł**

wykonane w 2025 r.

**+3,25%**

do roku 2024

### Dochody bieżące na mieszkańca

**7 259,65 zł**

Wartość wskazuje na poziom transferów bieżących do budżetu.

### Dochody majątkowe na mieszkańca

**983,53 zł**

Wartość wskazuje na skuteczność działań w zakresie pozyskiwania dodatkowych środków na inwestycje.

### Dochody własne na mieszkańca

**4 572,54 zł**

Wartość wskazuje na poziom samodzielności finansowej jednostki i poziom elastyczności budżetu.

### Dochody unijne na mieszkańca

**285,09 zł**

Wartość wskazuje na aktywność jednostki w zakresie pozyskiwania środków zewnętrznych.

Najważniejszym źródłem dochodów Gminy Gniew w 2025 roku i jednocześnie źródłem dochodów własnych były wpływy z podatku dochodowego od osób fizycznych. Wpływy w kwocie 36 682 621,57 zł stanowiły 31,57% wszystkich dochodów Gminy. Pięć najistotniejszych pozycji po stronie dochodowej budżetu Gminy składa się łącznie na 75,02% wszystkich wpływów. Najważniejszym źródłem dochodów własnych Gminy Gniew w 2025 roku były wpływy z podatku dochodowego od osób fizycznych, które wyniosły 36 682 621,57 zł i generowały 31,57% wpływów do budżetu. Istotnymi źródłami dochodów własnych gminy były również wpływy z podatku od nieruchomości, wpływy z innych lokalnych opłat pobieranych przez jednostki samorządu terytorialnego na podstawie odrębnych ustaw oraz wpływy z podatku rolnego, wykonane odpowiednio w wysokości 12 259 645,60 zł, 3 792 113,49 zł i 2 701 320,32 zł.

### 10 głównych źródeł dochodów Gminy Gniew w 2025 roku

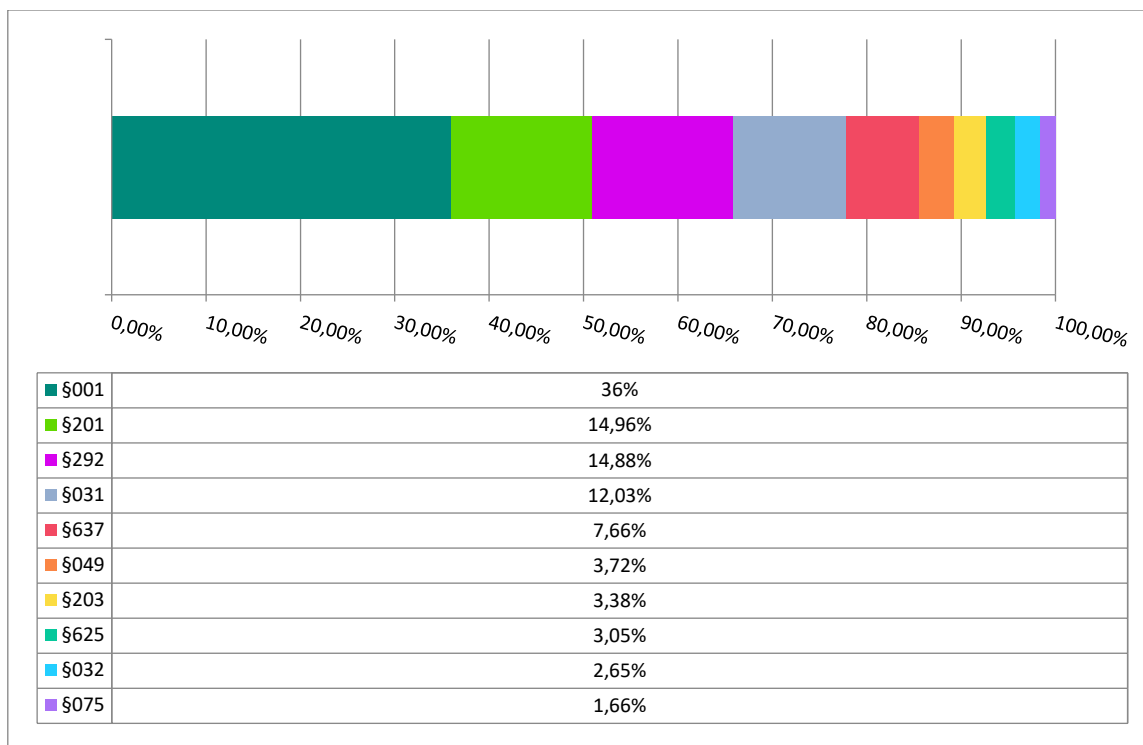

### Dochody Gminy Gniew w 2025

Paragraf	Wyszczególnienie	Wartość (w zł)
001	Wpływy z podatku dochodowego od osób fizycznych	36 682 621,57
201	Dotacja celowa otrzymana z budżetu państwa na realizację zadań bieżących z zakresu administracji rządowej oraz innych zadań zleconych gminie (związkom gmin, związkom powiatowo-gminnym) ustawami	15 248 089,71
292	Subwencje ogólne z budżetu państwa	15 161 319,41
031	Wpływy z podatku od nieruchomości	12 259 645,60
637	Środki otrzymane z Rządowego Funduszu Polski Ład: Program Inwestycji Strategicznych na realizację zadań inwestycyjnych	7 800 860,00
049	Wpływy z innych lokalnych opłat pobieranych przez jednostki samorządu terytorialnego na podstawie odrębnych ustaw	3 792 113,49
203	Dotacja celowa otrzymana z budżetu państwa na realizację własnych zadań bieżących gmin (związków gmin, związków powiatowo-gminnych)	3 447 568,59
625	Dotacja celowa w ramach programów finansowych z udziałem środków europejskich oraz środków, o których mowa w art. 5 ust. 3 pkt 5 lit. a i b ustawy, lub płatności w ramach budżetu środków	3 107 466,44

Paragraf	Wyszczególnienie	Wartość (w zł)
	europejskich, realizowanych przez jednostki samorządu terytorialnego	
032	Wpływy z podatku rolnego	2 701 320,32
075	Wpływy z najmu i dzierżawy składników majątkowych Skarbu Państwa, jednostek samorządu terytorialnego lub innych jednostek zaliczanych do sektora finansów publicznych oraz innych umów o podobnym charakterze	1 692 982,12
217	Środki otrzymane z państwowych funduszy celowych na realizację zadań bieżących jednostek sektora finansów publicznych	1 590 485,36
002	Wpływy z podatku dochodowego od osób prawnych	1 231 396,83
275	Środki na uzupełnienie dochodów gmin	1 189 616,84
077	Wpłaty z tytułu odpłatnego nabycia prawa własności oraz prawa użytkowania wieczystego nieruchomości	1 104 916,54
609	Środki z Funduszu Przeciwdziałania COVID-19 na finansowanie lub dofinansowanie kosztów realizacji inwestycji i zakupów inwestycyjnych związanych z przeciwdziałaniem COVID-19	1 015 770,00
205	Dotacja celowa w ramach programów finansowanych z udziałem środków europejskich oraz środków, o których mowa w art. 5 ust. 3 pkt 5 lit. a i b ustawy, lub płatności w ramach budżetu środków europejskich, realizowanych przez jednostki samorządu terytorialnego	910 540,77
091	Wpływy z odsetek od nieterminowych wpłat z tytułu podatków i opłat	817 142,73
233	Dotacja celowa otrzymana od samorządu województwa na zadania bieżące realizowane na podstawie porozumień (umów) między jednostkami samorządu terytorialnego	737 161,54
050	Wpływy z podatku od czynności cywilnoprawnych	665 593,77
633	Dotacja celowa otrzymana z budżetu państwa na realizację inwestycji i zakupów inwestycyjnych własnych gmin (związków gmin, związków powiatowo-gminnych)	508 061,89
210	Środki z Funduszu Pomocy na finansowanie lub dofinansowanie zadań bieżących w zakresie pomocy obywatelom Ukrainy	449 292,12
083	Wpływy z usług	399 351,67
092	Wpływy z pozostałych odsetek	377 439,59
095	Wpływy z tytułu kar i odszkodowań wynikających z umów	362 659,01
048	Wpływy z opłat za zezwolenia na sprzedaż napojów alkoholowych	324 708,27
034	Wpływy z podatku od środków transportowych	256 789,39
097	Wpływy z różnych dochodów	224 942,59
626	Dotacja otrzymana z państwowego funduszu celowego na finansowanie lub dofinansowanie kosztów realizacji inwestycji i zakupów inwestycyjnych jednostek sektora finansów publicznych	221 152,28

Paragraf	Wyszczególnienie	Wartość (w zł)
062	Wpływy z opłat za zezwolenia, akredytacje oraz opłaty ewidencyjne, w tym opłaty za częstotliwości	205 452,74
033	Wpływy z podatku leśnego	200 672,88
046	Wpływy z opłaty eksploatacyjnej	196 139,59
036	Wpływy z podatku od spadków i darowizn	172 039,94
094	Wpływy z rozliczeń/zwrotów z lat ubiegłych	169 002,44
055	Wpływy z opłat z tytułu użytkowania wieczystego nieruchomości	154 592,80
631	Dotacja celowa otrzymana z budżetu państwa na inwestycje i zakupy inwestycyjne z zakresu administracji rządowej oraz innych zadań zleconych gminom ustawami	100 000,00
271	Dotacja celowa otrzymana z tytułu pomocy finansowej udzielanej między jednostkami samorządu terytorialnego na dofinansowanie własnych zadań bieżących	79 000,00
236	Dochody jednostek samorządu terytorialnego związane z realizacją zadań z zakresu administracji rządowej oraz innych zadań zleconych ustawami	77 060,70
069	Wpływy z różnych opłat	76 169,31
291	Wpływy ze zwrotów dotacji oraz płatności wykorzystanych niezgodnie z przeznaczeniem lub wykorzystanych z naruszeniem procedur, o których mowa w art. 184 ustawy, pobranych nienależnie lub w nadmiernej wysokości	68 144,39
041	Wpływy z opłaty skarbowej	53 655,65
232	Dotacja celowa otrzymana z powiatu na zadania bieżące realizowane na podstawie porozumień (umów) między jednostkami samorządu terytorialnego	50 000,00
027	Wpływy z części opłaty za zezwolenie na sprzedaż napojów alkoholowych w obrocie hurtowym	48 997,06
269	Środki z Funduszu Pracy otrzymane na realizację zadań wynikających z odrębnych ustaw	47 154,52
206	Dotacja celowa otrzymana z budżetu państwa na zadania bieżące z zakresu administracji rządowej zlecone gminom (związkom gmin, związkom powiatowo-gminnym), związane z realizacją świadczenia wychowawczego stanowiącego pomoc państwa w wychowywaniu dzieci	44 767,90
088	Wpływy z opłaty prolongacyjnej	37 427,00
035	Wpływy z podatku od działalności gospodarczej osób fizycznych, opłacanego w formie karty podatkowej	35 151,20
246	Środki otrzymane od pozostałych jednostek zaliczanych do sektora finansów publicznych na realizację zadań bieżących jednostek zaliczanych do sektora finansów publicznych	21 825,00
064	Wpływy z tytułu kosztów egzekucyjnych, opłaty komorniczej i kosztów upomnień	20 346,80

Paragraf	Wyszczególnienie	Wartość (w zł)
096	Wpływy z otrzymanych spadków, zapisów i darowizn w postaci pieniężnej	14 344,63
043	Wpływy z opłaty targowej	6 560,00
240	Wpływy do budżetu pozostałości środków finansowych gromadzonych na wydzielonym rachunku jednostki budżetowej	6 120,81
090	Wpływy z odsetek od dotacji oraz płatności: wykorzystanych niezgodnie z przeznaczeniem lub wykorzystanych z naruszeniem procedur, o których mowa w art. 184 ustawy, pobranych nienależnie lub w nadmiernej wysokości	5 544,01
076	Wpływy z tytułu przekształcenia prawa użytkowania wieczystego w prawo własności	3 672,41
204	Dotacja celowa otrzymana z budżetu państwa na realizację zadań bieżących gmin z zakresu edukacyjnej opieki wychowawczej finansowanych w całości przez budżet państwa w ramach programów rządowych	2 904,00
202	Dotacja celowa otrzymana z budżetu państwa na zadania bieżące realizowane przez gminę na podstawie porozumień z organami administracji rządowej	1 000,00
268	Rekompensaty utraconych dochodów w podatkach i opłatach lokalnych	640,00
061	Wpływy z opłat egzaminacyjnych oraz opłat za wydawanie świadectw, dyplomów, zaświadczeń, certyfikatów i ich duplikatów	26,00
	<b>Razem</b>	<b>116 179 420,22</b>

#### Dochody Gminy Gniew wg kategorii w 2025 roku w porównaniu do lat 2021-2024

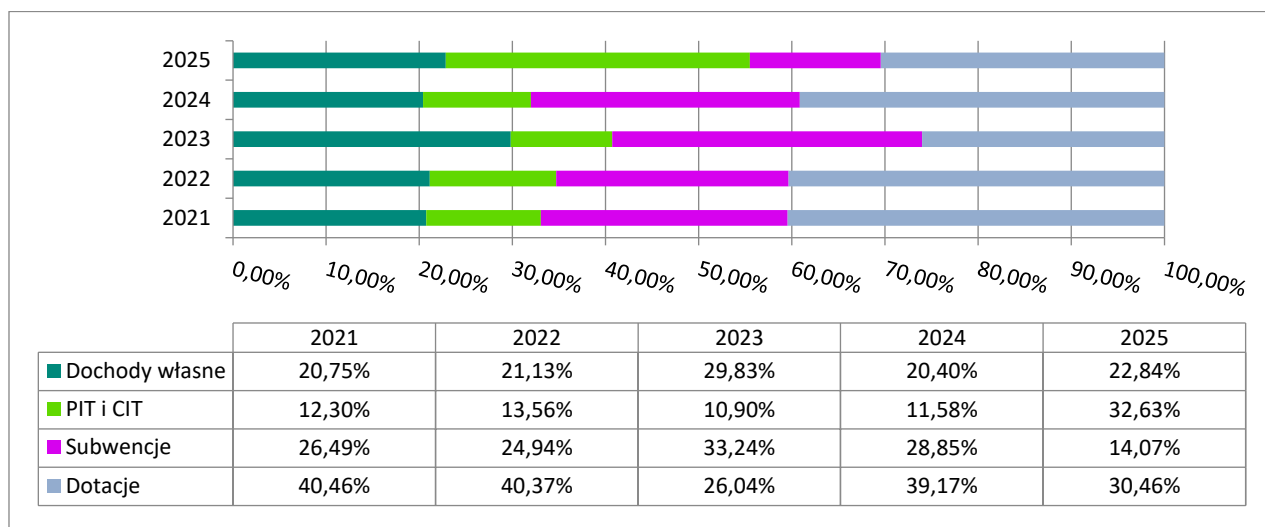

\*z uwagi na pośredni charakter w ramach zestawienia z dochodów własnych wydzielono PIT i CIT

## Dochody podatkowe Gminy Gniew wg kategorii w 2025 roku w porównaniu do lat 2021-2024

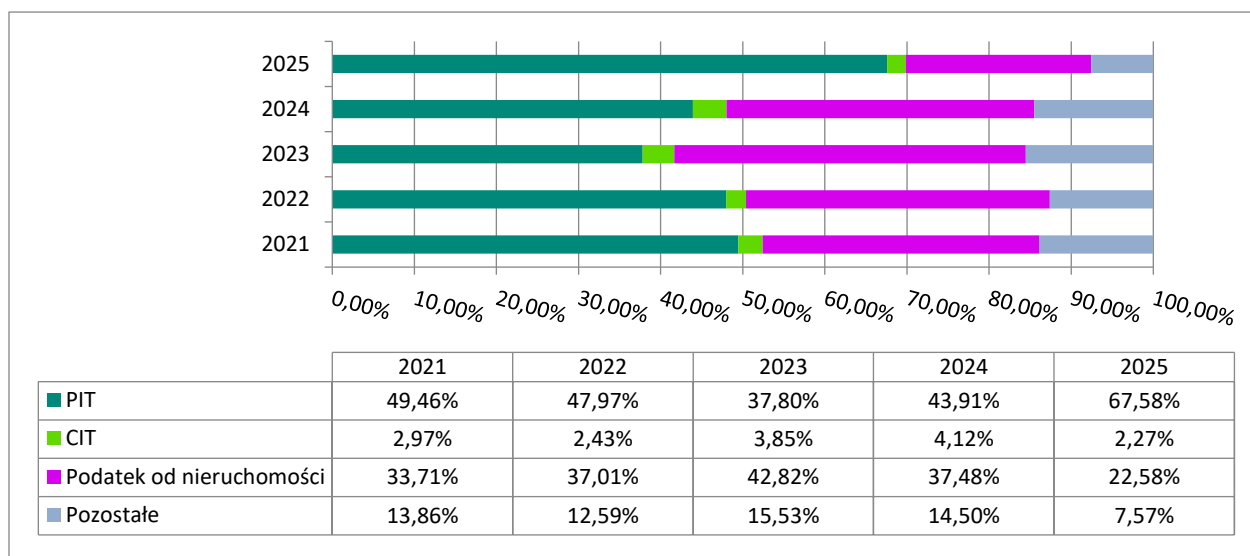

Łączny koszt skutków obniżenia górnych stawek podatkowych w 2025 roku: 2 378 650,00 zł.

Łączny koszt udzielenia ulg i zwolnień podatkowych w 2025 roku: 30 764,00 zł.

## Udział dotacji inwestycyjnych w dochodach ogółem

**10,98%**

**-7,44 pp.**  
do roku 2024

W strukturze dochodów budżetowych Gminy Gniew w 2025 roku znalazły się dotacje inwestycyjne. Wartość wykonanych dotacji w 2025 roku wyniosła 12 753 310,61 zł, z czego 3 107 466,44 zł było środkami pochodzącymi z budżetu środków europejskich.

## Wydatki

### Wydatki ogółem

**109 184 484,32 zł**

wykonane w 2025 r.

**-7,24%**

do roku 2024

### Wydatki ogółem na mieszkańca

**7 746,88 zł**

wykonane w 2025 r.

**-6,03%**

do roku 2024

### Wydatki bieżące na mieszkańca

**6 995,41 zł**

Wartość wskazuje na poziom środków, jaki przeznaczano na realizację zadań bieżących jednostki.

### Wydatki majątkowe na mieszkańca

**751,47 zł**

Wartość wskazuje na poziom nakładów na realizację inwestycji oraz przyjęte priorytety w zakresie realizacji zadań własnych.

## Środki własne na inwestycje

**1 124 219,13 zł**

Wartość nadwyżki operacyjnej pomniejszona o spłatę długu. Wskazuje na zdolność do realizacji inwestycji bez pozyskiwania finansowania zewnętrznego.

## Wydatki zrealizowane z dofinansowaniem

**7 849 705,73 zł**

Wartość wydatków zrealizowanych z udziałem środków zagranicznych i z RFPŁ oraz RFIL. Świadczy o aktywności JST w zakresie pozyskiwania zewnętrznych źródeł finansowania.

W 2025 roku Gmina Gniew najwięcej środków przeznaczyła na realizację zadań z zakresu oświaty i wychowania. Wykonano je na poziomie 39 944 350,85 zł, co stanowiło 36,58% wydatków Gminy. Znaczący udział w strukturze odegrały wydatki zrealizowane w ramach pomocy społecznej. Na realizację zadań z tego zakresu wydatkowano łącznie 12 445 541,01 zł, co stanowiło 11,40% wydatków Gminy. Wydatki z zakresu rodziny zrealizowano na poziomie 12 273 814,96 zł, co stanowiło 11,24% wydatków Gminy. Wydatki z zakresu administracji publicznej wykonano w wysokości 9 476 046,01 zł, co stanowiło 8,68% wydatków Gminy, natomiast w ramach gospodarki komunalnej i ochrony środowiska wydatkowano 7 791 887,90 zł, co stanowiło 7,14% wydatków Gminy.

Warto zwrócić uwagę, że Gmina Gniew zrealizowała inwestycje na kwotę 10 591 182,79 zł.

Szczegóły dotyczące wydatków Gminy Gniew przedstawia poniższa tabela.

### Wydatki Gminy Gniew w 2025

Dział	Wyszczególnienie	Wartość (w zł)
801	Oświata i wychowanie	39 944 350,85
852	Pomoc społeczna	12 445 541,01
855	Rodzina	12 273 814,96
750	Administracja publiczna	9 476 046,01
900	Gospodarka komunalna i ochrona środowiska	7 791 887,90
010	Rolnictwo i łowiectwo	7 653 959,29
600	Transport i łączność	5 924 886,78
921	Kultura i ochrona dziedzictwa narodowego	3 344 139,63
926	Kultura fizyczna	3 151 891,07
757	Obsługa długu publicznego	2 537 204,26

Dział	Wyszczególnienie	Wartość (w zł)
700	Gospodarka mieszkaniowa	1 249 721,76
752	Obrona narodowa	805 625,39
754	Bezpieczeństwo publiczne i ochrona przeciwpożarowa	803 753,90
853	Pozostałe zadania w zakresie polityki społecznej	707 749,87
851	Ochrona zdrowia	363 734,84
854	Edukacyjna opieka wychowawcza	259 798,05
751	Urzędy naczelnych organów władzy państwowej, kontroli i ochrony prawa oraz sądownictwa	258 621,63
710	Działalność usługowa	127 410,80
400	Wytwarzanie i zaopatrywanie w energię elektryczną, gaz i wodę	53 329,13
630	Turystyka	11 017,19
	<b>Razem</b>	<b>109 184 484,32</b>

#### Realizacja planu zadań inwestycyjnych w 2025 roku w Gminie Gniew.

Dział	Rozdział	Wyszczególnienie	Plan na 1.01.2025 r. (w zł)	Plan na 31.12.2025 r. (w zł)	Wykonanie (w zł)	Realizacja planu po zmianach (w %)	Udział (w %)
010	01043	Rozbudowa sieci wodociągowej na terenie Gminy Gniew	50 000,00	50 000,00	47 767,49	95,5%	0,4%
010	01043	Rozbudowa sieci wodociągowej na terenie Gminy Gniew (promesa Polski Ład)	5 700 000,00	5 700 000,00	5 700 000,00	100,0%	50,0%
010	01044	Budowa oczyszczalni ścieków wraz z kanalizacją sanitarną dla miejscowości Opalenie, Jaźwiska - etap I sporządzenie dokumentacji (promesa wstępna Rządowy Fundusz Polski Ład)	475 000,00	237 500,00	237 500,00	100,0%	2,1%
010	01044	Kanalizacja sanitarna w miejscowości Piaseczno	350 000,00	450 000,00	250 060,02	55,6%	2,2%
010	01044	Kanalizacja sanitarna w miejscowości Piaseczno (promesa - Rządowy Fundusz Polski Ład)	4 749 998,10	0,00	0,00	—	0,0%
010	01044	Modernizacja infrastruktury wodno - kanalizacyjnej na terenie Gminy Gniew	25 000,00	55 000,00	54 295,54	98,7%	0,5%

Dział	Rozdział	Wyszczególnienie	Plan na 1.01.2025 r. (w zł)	Plan na 31.12.2025 r. (w zł)	Wykonanie (w zł)	Realizacja planu po zmianach (w %)	Udział (w %)
010	01044	Modernizacja infrastruktury wodno - kanalizacyjnej na terenie Gminy Gniew (promesa Polski Ład)	913 360,00	913 360,00	913 360,00	100,0%	8,0%
600	60016	Budowa dróg gminnych nr 228114G - ul.Kremskiego i nr 228115G - ul.Kopczyńskiego w Gniewie wraz z niezbędną infrastrukturą techniczną	0,00	50 000,00	0,00	0,0%	0,0%
600	60016	Budowa i modernizacja dróg na terenie Gminy Gniew (Polski Ład)	950 000,00	950 000,00	950 000,00	100,0%	8,3%
600	60016	Przebudowa drogi gminnej - ulicy Partyzantów w Gniewie wraz z niezbędną infrastrukturą techniczną	120 000,00	90 000,00	83 386,60	92,7%	0,7%
600	60016	Przebudowa drogi gminnej - ulicy Partyzantów w Gniewie wraz z niezbędną infrastrukturą techniczną (RFRD)	975 880,20	975 880,20	975 880,20	100,0%	8,6%
700	70005	Nabycie nieruchomości do gminnego zasobu nieruchomości	10 000,00	0,00	0,00	—	0,0%
750	75095	Projekt grantowy "Cyberbezpieczny Samorząd"	579 699,02	579 699,02	0,00	0,0%	0,0%
750	75095	Projekt grantowy "Cyberbezpieczny Samorząd"	127 251,00	127 251,00	0,00	0,0%	0,0%
752	75295	Namiot pneumatyczny z wyposażeniem	0,00	45 000,00	45 000,00	100,0%	0,4%
752	75295	Pompa do wody brudnej z osprzętem	0,00	38 470,00	38 400,00	99,8%	0,3%
752	75295	Remont i wyposażenie magazynu, mieszczącego się w Gniewie przy ul. Franciszka Czarnowskiego 5	0,00	100 000,00	100 000,00	100,0%	0,9%
752	75295	Zakup agregatów prądotwórczych i zbiorników na paliwo (Dostawa agregatów prądotwórczych w ramach programu Ochrony Ludności i Obrony Cywilnej)	0,00	396 530,00	391 981,89	98,9%	3,4%

Dział	Rozdział	Wyszczególnienie	Plan na 1.01.2025 r. (w zł)	Plan na 31.12.2025 r. (w zł)	Wykonanie (w zł)	Realizacja planu po zmianach (w %)	Udział (w %)
754	75412	Dotacja do zakupu sprzętu pożarniczego dla jednostek OSP w ramach KSRG PSP	20 000,00	10 000,00	10 000,00	100,0%	0,1%
801	80104	Termomodernizacja budynku przedszkola w Gniewie	0,00	87 000,00	65 502,60	75,3%	0,6%
853	85395	Projekt "Infrastruktura społeczna w Gminie Gniew"	0,00	2 000,00	2 000,00	100,0%	0,0%
853	85395	Wydatki inwestycyjne w ramach Projektu "Edukacja dla każdego w Gminie Gniew"	147 810,53	244 621,05	235 942,10	96,5%	2,1%
853	85395	Wydatki inwestycyjne w ramach Projektu "Edukacja dla każdego w Gminie Gniew"	17 389,47	28 778,95	27 757,90	96,5%	0,2%
900	90005	Dotacja celowa na realizację Programu "Ciepłe Mieszkanie"	0,00	246 757,22	221 152,28	89,6%	1,9%
900	90005	Termomodernizacja budynków publicznych na terenie Gminy Gniew	0,00	27 000,00	6 150,00	22,8%	0,1%
900	90015	Zakup dwóch lamp solarnych - FS Ciepłe	14 000,00	6 323,33	6 323,33	100,0%	0,1%
900	90015	Zakup i montaż dwóch lamp solarnych - FS Kursztyn	14 000,00	12 646,66	12 646,66	100,0%	0,1%
900	90015	Zakup i montaż dwóch lamp solarnych - FS Polskie Gronowo	14 000,00	12 646,66	12 646,66	100,0%	0,1%
900	90015	Zakup lampy solarnej - Brody Pomorskie	0,00	10 000,00	9 323,37	93,2%	0,1%
900	90015	Zakup lampy solarnej - Wielkie Wyręby	0,00	3 323,33	3 323,33	100,0%	0,0%
900	90026	Dotacja celowa na dofinansowanie unieszkodliwiania wyrobów zawierających azbest	5 000,00	5 000,00	0	0,0%	0%
900	90095	Dotacja celowa na dofinansowanie unieszkodliwiania wyrobów zawierających azbest	5 000,00	20 000,00	8 461,76	42,3 %	0,1%
900	90095	Budowa przydomowych oczyszczalni ścieków	10 000,00	10 000,00	0,00	—	0,0%

Dział	Rozdział	Wyszczególnienie	Plan na 1.01.2025 r. (w zł)	Plan na 31.12.2025 r. (w zł)	Wykonanie (w zł)	Realizacja planu po zmianach (w %)	Udział (w %)
900	90095	Budowa studni przydomowych	10 000,00	0,00	0,00	—	0,0%
900	90095	Dotacja celowa na dofinansowanie montażu kolektorów słonecznych i instalacji fotowoltaicznych wymiana źródeł ciepła, Program czyste powietrze miasta i gminy Gniew	10 000,00	20 000,00	8 000,00	80,0%	0,1%
921	92109	Budowa altany przy świetlicy wiejskiej w Wielkich Walichnowach - FS Wielkie Walichnowy	15 000,00	15 000,00	15 000,00	100,0%	0,1%
921	92116	Dotacja celowa na realizację Narodowego Programu Rozwoju Czytelnictwa - wkład własny	317 000,00	317 000,00	317 000,00	100,0%	2,8%
921	92120	Konserwacja elewacji północnej w kościele pw. Narodzenia NMP w Piasecznie - promesa	245 000,00	245 000,00	245 000,00	100,0%	2,1%
921	92120	Remont konserwatorski elewacji prezbiterium kościoła p.w. św. Jana Chrzciciela w Pieniążkowie - promesa	245 000,00	236 670,00	236 670,00	100,0%	2,1%
921	92120	Remont wieży kościoła pw. Świętych Apostołów Piotra i Pawła w Opaleniu - promesa	294 000,00	0,00	0,00	—	0,0%
921	92120	Renowacja części murów obronnych w Gniewie (RPOZ)	399 840,00	399 840,00	0,00	0,0%	0,0%
921	92120	Renowacja części murów obronnych w Gniewie (wkład własny)	50 000,00	137 680,00	34 013,85	24,7%	0,3%
921	92120	Wykonanie systemu sygnalizacji pożaru w kościele p.w. Świętego Jana Chrzciciela w Wielkich Walichnowach - promesa	68 600,00	67 130,00	67 130,00	100,0%	0,6%
921	92120	Wykonanie systemu sygnalizacji pożaru w kościele p.w. Świętego Michała Archanioła w Tymawie - promesa	68 600,00	67 130,00	67 130,00	100,0%	0,6%

Dział	Rozdział	Wyszczególnienie	Plan na 1.01.2025 r. (w zł)	Plan na 31.12.2025 r. (w zł)	Wykonanie (w zł)	Realizacja planu po zmianach (w %)	Udział (w %)
921	92195	Gniew z widokiem - zagospodarowanie przestrzeni publicznej na skarpie w Gniewie	0,00	28 500,00	0,00	0,0%	0,0%
921	92195	Zagospodarowanie przestrzeni publicznej - Placu Grunwaldzkiego w Gniewie	0,00	6 200,00	0,00	0,0%	0,0%
921	92195	Doposażenie placu zabaw (wyłożenie kostką, budowa wiaty) – FS Nicponia	13 000,00	13 000,00	13 000,00	100%	0,0%
		<b>Razem wydatki inwestycyjne</b>	<b>17 008 428,32</b>	<b>13 017 937,42</b>	<b>11 398 805,58</b>	<b>87,6%</b>	<b>100,0%</b>

## Zadłużenie

### Zadłużenie Gminy Gniew

**36 100 000,00 zł**

na koniec 2025 r.

**-6,72%**

do roku 2024

### Zadłużenie na mieszkańca

**2 561,37 zł**

na koniec 2025 r.

**-5,51%**

do roku 2024

### Wynik budżetu ogółem

**6 994 935,90 zł**

Określa nominalną różnicę pomiędzy wysokością uzyskanych dochodów i zrealizowanych wydatków.

### Wynik budżetu bieżącego

**3 724 219,13 zł**

Wartość wskazuje na zdolność do realizacji inwestycji i spłaty zobowiązań bez pozyskiwania finansowania zewnętrznego.

### Zadłużenie w stosunku do dochodów

**31,07%**

Wartość wskazuje na udział kwoty długu w dochodach budżetowych.

### Koszt obsługi długu

**2 532 323,00 zł**

Wartość wydatków na zapłatę odsetek.

Kwota długu w 2025 zmniejszyła się z poziomu 38 700 000,00 zł do poziomu 36 100 000,00 zł. Należy zauważyć, że jest to sytuacja odwrotna do sytuacji obserwowanej w sektorze, ponieważ na przestrzeni ostatniego roku zadłużenie jednostek samorządu terytorialnego wzrosło o 8,08%, przy czym wzrost zadłużenia gmin wyniósł 9,94%.

## V. WIELOLETNIA PROGNOZA FINANSOWA

---

Wieloletnia Prognoza Finansowa jest dokumentem strategicznym służącym ocenie długoterminowego potencjału Gminy Gniew w celu zaprognozowania niezbędnych wydatków bieżących oraz ustalenie możliwości inwestycyjnych.

Konstrukcja Wieloletniej Prognozy Finansowej pozwala zdiagnozować możliwości finansowe Gminy w dłuższym horyzoncie czasowym niż roczny budżet. Ponadto wytycza długookresowe ramy finansowe działalności gminy m.in. możliwości finansowania nowych zadań, dając podstawę do zaciągania długoterminowych zobowiązań. Wieloletnia Prognoza Finansowa umożliwia dokonanie weryfikacji możliwości sfinansowania długoterminowych przedsięwzięć. Szczegółowe parametry budżetowe ujęte w Wieloletniej Prognozie Finansowej są podstawą projektowania kolejnych rocznych budżetów ujmujących środki na realizację zadań kluczowych z punktu widzenia osiągnięcia zakładanych celów.

Wieloletnia Prognoza Finansowa Gminy Gniew na rok 2025 i lata następne została przyjęta Uchwałą Nr VIII/87/24 Rady Miejskiej w Gniewie z dnia 23 grudnia 2024 r. W związku z wprowadzonymi w 2025 roku zmianami w planie dochodów i wydatków budżetu gminy dokonywano aktualizacji Wieloletniej Prognozy Finansowej.

Perspektywa finansowa Gminy Gniew określona w Uchwale w sprawie Wieloletniej Prognozy Finansowej na lata 2025 - 2040 zapewniała zgodność w zakresie określenia indywidualnego wskaźnika zadłużenia. Ponadto została zachowana najważniejsza reguła wydatkowania wydatków bieżących wynikająca z art. 242 ustawy o finansach publicznych, w którym wydatki bieżące nie mogą być wyższe niż suma dochodów bieżących oraz wolnych środków.

Gmina, aby spełniać wymogi ustawy o finansach publicznych, musi wygenerować nadwyżkę między dochodami bieżącymi a wydatkami bieżącymi, czyli zwiększać dochody i przede wszystkim zmniejszać wydatki bieżące. Brak tej nadwyżki oznacza, że Gmina nie posiada zdolności kredytowej, chociaż ma „niewykorzystane” limity zadłużenia (progi 15% i 60% ).

Zdolność kredytowa samorządów wyznaczana jest przez indywidualny wskaźnik spłaty zadłużenia, obliczany według formuły matematycznej opisanej w art. 243 Ustawy o finansach publicznych z dnia 27 sierpnia 2009 roku. Całkowity wskaźnik zadłużenia dla Gminy Gniew wynosił **31,07%**.

## VI. FUNDUSZ SOŁECKI

---

Fundusz sołecki to środki wyodrębnione z budżetu gminy, które gwarantują realizację przedsięwzięć służących poprawie życia mieszkańców. Podstawą prawną jego funkcjonowania jest Ustawa z dnia 21 lutego 2014 r. o funduszu sołeckim.

Aby sołectwo otrzymało pieniądze, organ stanowiący musi podjąć uchwałę o wyodrębnieniu funduszu sołeckiego do 31 marca roku poprzedzającego rok, w którym wydatkowane zostaną środki. Pieniądze te są wyodrębniane z budżetu gminy, zaś kwota przypadająca na dane sołectwo obliczana jest na podstawie wzoru przedstawionego w ustawie. Kwoty dla poszczególnych sołectw przedstawia wójt, burmistrz lub prezydent do 31 lipca roku poprzedzającego rok, w którym poniesione zostaną wydatki.

O tym na co zostaną przeznaczone środki w konkretnym sołectwie decydują mieszkańcy głosując w trakcie zebrania wiejskiego. Projekt wniosku dotyczący funduszu sołeckiego może złożyć sołtys, rada sołecka lub 15 pełnoletnich mieszkańców sołectwa. Uchwała zebrania wiejskiego dotycząca wniosku musi zostać dostarczona wójtowi, burmistrzowi lub prezydentowi do 30 września roku poprzedzającego rok, w którym poniesione zostaną wydatki. Aby przedsięwzięcie mogło być zrealizowane w ramach funduszu sołeckiego, musi spełniać trzy warunki:

- służyć poprawie życia mieszkańców
- należeć do zadań własnych gminy
- być zgodne ze strategią rozwoju gminy.

Zarządzeniem nr 109/24 Burmistrza Miasta i Gminy Gniew z dnia 10 lipca 2024 roku podano informacje o wysokości środków funduszu sołeckiego na rok 2025 dla poszczególnych sołectw znajdujących się w Gminie Gniew, które były podstawą do opracowania projektu budżetu Gminy Gniew na 2025 rok.

W ramach funduszu sołeckiego w 2025 roku wydatkowano kwotę 640.534,88 zł co stanowiło 99,91 % wykonania planu. Z powyższej kwoty na wydatki bieżące wydatkowano kwotę 580.918,23 zł, natomiast na wydatki majątkowe kwotę 59.616,65 zł.

Wykaz poszczególnych zadań zrealizowanych w ramach funduszu sołeckiego za 2025 rok w następujących sołectwach Gminy Gniew przedstawia się następująco:

Lp.	Sołectwo	Nazwa zadania	Koszt realizacji zadania
1.	Brody Pomorskie	1) Naprawa drogi gminnej (masą bitumiczną)	<b><u>21.312,78</u></b>
2.	Ciepłe	1) Zakup lampy solarnej 2) Zagospodarowanie „kącika historycznego”	6.323,33 13.605,00

		3) Organizacja imprez – art. spożywcze 4) Organizacja imprez – art. przemysłowe	4.677,54 100,00 <b><u>24.705,87</u></b>
3.	Gogolewo	1) Zakup kruszywa 2) Zakup namiotu imprezowego, stołów, ławek, kuchenki elektrycznej 3) Organizacja imprez – art. spożywcze 4) Organizacja imprez – usługi	13.230,00 12.895,53 1.500,00 2.000,00 <b><u>29.625,53</u></b>
4.	Jaźwiska	1) Zakup płyt drogowych typu JOMB 2) Organizacja imprez – art. spożywcze 3) Organizacja imprez – usługi	26.078,56 4.182,54 2.000,00 <b><u>32.261,10</u></b>
5.	Jeleń	1) Zakup płyt drogowych typu JOMB 2) Zakup ławek 3) Organizacja imprez – art. spożywcze 4) Organizacja imprez – usługi 5) zakup sprzętu p.poż	25.944,48 4.000,00 4.931,51 1.000,00 2.649,30 <b><u>38.525,29</u></b>
6.	Kolonia Ostrowicka	1) Demontaż istniejącego ogrodzenia i wykonanie nowego ogrodzenia przy placu zabaw 2) Zakup płyt drogowych typu JOMB 3) Zakup wyposażenia świetlicy wiejskiej 4) Organizacja imprez – usługi 5) Organizacja imprez – art. spożywcze 6) Organizacja imprez – art. przemysłowe	9.000,00 24.804,80 6.236,51 11,49 4.993,24 999,84 <b><u>46.045,88</u></b>
7.	Kuchnia	1) Ułożenie płyt JOMB 2) Wyposażenie świetlicy wiejskiej 3) Organizacja imprez – art. przemysłowe 4) Organizacja imprez – art. spożywczych	10.000,00 2.384,71 88,25 3.996,41 <b><u>16.469,37</u></b>
8.	Kursztyn	1) Utwardzenie miejsca pod pojemniki śmietnikowe 2) Wykonanie ogrodzenia pojemników śmietnikowych 3) Naprawa lampy solarnej 4) Zakup i montaż dwóch lamp solarnych 5) Organizacja imprez – art. spożywczych 6) Organizacja imprez – art. przemysłowe 7) Organizacja imprez – usługi 8) Wyposażenie świetlicy wiejskiej	6.000,00 10.000,00 2.907,07 12.646,66 1.852,96 1.200,00 2.800,00 498,83 <b><u>37.905,52</u></b>
9.	Nicponia	1) Remont drogi 2) Zakup stołów i ławek 3) Doposażenie plac zabaw 4) Organizacja imprez – art. spożywcze 5) Organizacja imprez – usługi 6) Tablica informacyjna i ławka	18.500,00 3998,00 13.000,00 9.154,11 1.000,00 2.000,00 <b><u>47.652,11</u></b>

10.	Opalenie	1) Zakup płyt drogowych typu JOMB 2) Zakup sprzętu dla OSP 3) Organizacja imprez – art. przemysłowe 4) Organizacja imprez – art. spożywcze 5) Organizacja imprez - usługi	28.961,28 9.000,00 998,54 12.016,88 1.994,64 <b><u>52.971,34</u></b>
11.	Piaseczno	1) Remont ciągu pieszego 2) Zakup kruszywa 3) Dopuszczenie strażnicy OSP 4) Organizacja imprez – art. spożywcze 5) Organizacja imprez – usługi 6) Organizacja imprez – art. przemysłowe	33.000,00 2.866,92 5.000,00 3.527,71 2.000,00 352,04 <b><u>46.746,67</u></b>
12.	Pieniążkowo	1) Zakup płyt drogowych typu JOMB 2) Zakup i montaż 2 wiat przystankowych 3) Zakup i montaż tablicy ogłoszeniowej 4) Wyposażenie świetlicy wiejskiej 5) Organizacja imprez – art. przemysłowe 6) Organizacja imprez – art. spożywcze	11.799,04 14.000,00 2.125,44 1.686,42 61,49 1045,35 <b><u>30.717,74</u></b>
13.	Polskie Gronowo	1) Zakup i montaż 2 lamp solarnych 2) Zakup kruszywa 3) Organizacja imprez – art. spożywcze 4) Organizacja imprez – usługi	12.646,66 7.938,91 6.352,73 1.000,00 <b><u>27.938,30</u></b>
14.	Półwieś	1) Zakup płyt JOMB 2) Organizacja imprez – art. spożywcze	22.994,72 645,53 <b><u>23.640,25</u></b>
15.	Rakowiec	1) Zakup płyt drogowych 2) Naprawa dachu świetlicy wiejskiej 3) Zakup korytek betonowych 4) Zakup odzieży ochronnej dla OSP 5) Organizacja imprez – usługi	18.548,40 20.000,00 431,73 5.500,00 3.499,99 <b><u>47.980,12</u></b>
16.	Szprudowo	1) Zakup płyt JOMB 2) Zakup kostki brukowej 3) Stoły na wyposażenie świetlicy wiejskiej 4) Ławki i element zabawowy na teren rekreacyjny	5.698,40 12.000,00 4.783,40 4.216,00 <b><u>26.697,80</u></b>
17.	Tymawa	1) Zakup i montaż lampy solarnej	39.680,00 <b><u>39.680,00</u></b>
18.	Widlice	1) Zakup kruszywa 2) Organizacja imprez integracyjnych – art. spożywcze	16.000,00 2.488,05 <b><u>18.488,05</u></b>
19.	Wielkie Walichnowy	1) Budowa altany przy świetlicy wiejskiej 2) Zakup kostki brukowej i obrzeży 3) Błaty do stołów – świetlica wiejska	15.000,00 5.998,50 4.999,95

	4) Organizacja imprez – usługi	3.000,00
	5) Organizacja imprez – art. spożywcze	2.172,71
		<b><u>31.171,16</u></b>
	<b>Razem</b>	<b>640.534,88</b>

## VII. EDUKACJA

Do zadań oświatowych Gminy Gniew należy prowadzenie przedszkoli i szkół podstawowych. Aktualnie samorząd Gminy Gniew prowadzi 6 placówek oświatowych:

- Szkoła Podstawowa Nr 1 w Gniewie,
- Szkoła Podstawowa Nr 2 w Gniewie,
- Szkoła Podstawowa w Polskim Gronowie,
- Szkoła Podstawowa w Piasecznie,
- Zespół Szkół w Opaleniu,
- Przedszkole w Gniewie.

Ponadto w Gminie Gniew prowadzone są inne jednostki oświatowe, dwie publiczne Szkoły Podstawowe prowadzone przez Stowarzyszenie Przyjaciół Szkół Katolickich w Częstochowie.

W Gminie Gniew działa jeden miejski żłobek „Jaś i Marysia”. Od 1 stycznia 2025r. gmina zleciła zadanie publiczne „Organizacja opieki nad dziećmi do lat 3 w Żłobku Jaś i Marysia w Gniewie” – Fundacji Smyk z siedzibą ul. Mylna 3a, 82-500 Kwidzyn, wyłonionej w otwartym konkursie ofert na realizację zadania publicznego na podstawie art. 61 ustawy z dnia 4 lutego 2011 r. o opiece nad dziećmi w wieku do lat 3 oraz z zastosowaniem odpowiednio przepisów ustawy z dnia 24 kwietnia 2003 r. o działalności pożytku publicznego i o wolontariacie. Kwota dotacji przekazanej w 2025r. 125 400,00 zł, środki pochodzą z programu „ Aktywny Maluch”.

### Uczniowie

L.p.	Nazwa	Oddziały przedszkolne	Szkoła Podstawowa	RAZEM
1	Szkoła Podstawowa nr 1	0	297	297
2	Szkoła Podstawowa nr 2	0	313	313

3	Zespół Szkół w Opaleniu	119	240	359
4	Szkoła Podstawowa w Polskim Gronowie	25	35	60
5	Szkoła Podstawowa w Piasecznie	31	90	121
6	Przedszkole w Gniewie	219	0	219
7	SPSK Gogolewo	52	51	103
8	SPSK Tymawa	27	41	68

#### Kadra pedagogiczna

L.p.	Nazwa	Osoby	Etaty
1	Szkoła Podstawowa nr 1	33	39,03
2	Szkoła Podstawowa nr 2	29	35,97
3	Zespół Szkół w Opaleniu	39	50,54
4	Szkoła Podstawowa w Polskim Gronowie	16	12,57
5	Szkoła Podstawowa w Piasecznie	20	20,67
6	Przedszkole w Gniewie	22	25,64
7	SPSK Gogolewo	32	19,96
8	SPSK Tymawa	28	17,65

W roku szkolnym 2025/2026 według stanu na 30 września 2025 r. w szkołach i przedszkolach prowadzonych przez Gminę Gniew oraz inny organ, utworzono 222,03 etatów, dla 219 nauczycieli w różnym wymiarze czasu pracy, z następującymi stopniami awansu:

1. nauczyciel dyplomowany- 135
2. nauczyciel mianowany- 44

### 3. nauczyciel początkujący- 40

#### Dowozy szkolne

Organizatorem publicznego transportu zbiorowego w 2025 była Gmina Gniew. W wyniku przeprowadzonego przez Organizatora wyboru Operatora przez bezpośrednie zawarcie umowy na świadczenie usług w zakresie publicznego transportu zbiorowego, w gminnych przewozach pasażerskich w transporcie drogowym na obszarze działania organizatora przewozów Gminy Gniew została Spółka INWEST-KOM w Gniewie Sp. z o.o. w okresie od 01.01.2025 r. – 31.12.2025 r. Zakres zadań i odpowiedzialności reguluje umowa pomiędzy Gminą Gniew a spółką INWEST-KOM.

Burmistrz Miasta i Gminy Gniew zgodnie z art. 32 ust. 5,6 i 7 , art. 39 pkt 3, 4 ,4a i art. 39a Ustawy z dnia 14 grudnia 2016r. (Dz.U. 2025 poz. 1043 z późn. zm.) Prawo oświatowe zapewnia uczniom bezpłatne dowozy do szkół i przedszkoli na podstawie protokołów sporządzanych przez Dyrektorów placówek oświatowych.

#### W 2025 roku wydatki za poszczególne m-ce wynosiły:

Styczeń	61800,00
Luty	62550,00
Marzec	62850,00
Kwiecień	63150,00
Maj	63000,00
Czerwiec	62850,00
Wrzesień	63300,00
Październik	63150,00
Listopad	62700,00
Grudzień	63000,00

Dodatkowo Gmina Gniew wypełniając obowiązek ustawowy związany z dowożeniem do szkół mieszczących się poza terenem gminy uczniów niepełnosprawnych, na podstawie indywidualnych umów oraz porozumień z placówkami oświatowymi za dowóz 29 uczniów poniosła wydatek:

**241.532,88 zł**

## **VIII. INFORMACJA O STANIE MIENIA**

Dane dotyczące przysługujących jednostce samorządu terytorialnego praw własności oraz innych niż własność praw majątkowych, w tym w szczególności o ograniczonych prawach rzeczowych, użytkowaniu wieczystym, posiadaniu (stan na 31.12.2025r.).

### **NIERUCHOMOŚCI GRUNTOWE**

#### **1. Teren miasta Gniew**

Łączna powierzchnia gruntów stanowiących własność Gminy Gniew: 91.3159 ha, między innymi:

- 10.2351 ha – grunty oddane w dzierżawę,
- 0.8868 ha – grunty w użyczeniu,
- 1.5858 ha – grunty oddane w trwały zarząd,
- 28.8899 ha – grunty oddane w użytkowanie wieczyste.

Grunty sklasyfikowane w ewidencji gruntów jako lasy 1.2544 ha, w tym 0.0770 ha grunty oddane w dzierżawę.

#### **2. Tereny wiejskie Gminy Gniew:**

Łączna powierzchnia gruntów stanowiących własność Gminy Gniew: 409.9012 ha, między innymi:

- 71.0521 ha – grunty oddane w dzierżawę,
- 2.2818 ha – grunty w użyczeniu,
- 7.0488 ha – grunty oddane w trwały zarząd,
- 21.7402 ha – grunty oddane w użytkowanie wieczyste.

Grunty sklasyfikowane w ewidencji gruntów jako lasy: 8,1648 ha, w tym 0,1400 ha – grunty oddane w dzierżawę.

### **MIESZKANIOWY ZASÓB GMINY**

#### **1. Tereny miasta Gniew:**

Na terenie miasta Gniew znajduje się 47 budynków mieszkalnych, wchodzących w skład Mieszkaniowego Zasobu Gminy Gniew. W budynkach tych znajduje się 134 lokali mieszkalnych i 5 lokali użytkowych stanowiących własność Gminy Gniew. Budynkami tymi administruje INWEST - KOM w Gniewie Sp. z o.o.

Ponadto lokale mieszkalne znajdują się w budynkach będących w administrowaniu szkół, Miejsko Gminnego Ośrodka Pomocy Społecznej w Gniewie oraz Urzędu Miasta i Gminy Gniew za pośrednictwem Gminnego Centrum Reagowania.

Na terenie miasta Gniew znajduje się 1 budynek, którym administruje INWEST – KOM Sp. z o.o. w Gniewie na zasadzie prowadzenia cudzych spraw bez zlecenia (art. 752 KC) do czasu ujawnienia prawa własności na rzecz spadkobierców.

## **2. Tereny wiejskie Gminy Gniew:**

Na terenie Gminy Gniew znajduje się 8 budynków mieszkalnych, wchodzących w skład Mieszkaniowego Zasobu Gminy Gniew. W budynkach tych znajduje się 15 lokali mieszkalnych i 2 lokale użytkowe stanowiące własność Gminy Gniew. Budynkami tymi administruje INWEST - KOM w Gniewie Sp. z o.o.

Ponadto lokale mieszkalne znajdują się w budynkach będących w administrowaniu szkół, Miejsko Gminnego Ośrodka Pomocy Społecznej w Gniewie oraz Urzędu Miasta i Gminy Gniew za pośrednictwem Gminnego Centrum Reagowania.

## **Obiekty szkolne, obiekty kulturalne, służby zdrowia, pozostałe obiekty użyteczności publicznej na terenie Gminy Gniew.**

### **1) obiekty szkolne i kulturalne**

Gmina Gniew oddała w drodze decyzji o oddanie w trwały zarząd nieruchomości zabudowane budynkami szkoły, świetlicy wiejskiej odpowiednio danej szkole położonej w danym obrębie.

Ponadto Gmina Gniew zawarła dwie umowy użyczenia ze Stowarzyszeniem Przyjaciół Szkół Katolickich z siedzibą

w Częstochowie na budynki po zlikwidowanych szkołach gminnych w miejscowości Tymawa i Gogolewo oraz umowę użyczenia nieruchomości z Fundacją SMYK Organizacją Pożytku Publicznego w celu realizacji zadania publicznego – organizacja opieki nad dziećmi do lat 3 w Żłobku Jaś i Marysia w Gniewie.

### **2) obiekty służby zdrowia**

Obiekty służby zdrowia znajdują się w Gniewie – własność prywatna, Opaleniu oraz Kolonii Ostrowickiej - własność Gminy Gniew i oddane w drodze umowy dzierżawy MEDICAL MEDYCYNĄ Sp. z o.o.

### **3) obiekty sportowe**

Gmina posiada jeden obiekt sportowy zlokalizowany przy ul. Kusocińskiego w Gniewie – hala sportowa oraz trzy ORLIKI zlokalizowane przy ul. 27-go Stycznia w Gniewie oraz w miejscowości Piaseczno i Opalenie, a także kompleks boisk sportowych o nawierzchni ze sztucznej trawy i poliuretanu z wyposażeniem w miejscowości Opalenie.

### **4) pozostałe obiekty użyteczności publicznej**

Budynki straży pożarnej wraz z budynkami magazynowymi zostały przekazane w drodze umowy użyczenia odpowiednio danemu Stowarzyszeniu Ochotniczej Straży Pożarnej.

### Informacja za 2025 z zasobu mieszkaniowego Gminy Gniew w administrowaniu przez Miejsko-Gminny Ośrodek Pomocy Społecznej w Gniewie

Miejsko – Gminny Ośrodek Pomocy Społecznej w Gniewie jest administratorem lokali socjalnych znajdujących się pod adresem: Gniew, ul. Krasickiego 8 (od 15 marca 2006 r.), Brody Pomorskie – kontenery socjalne (od 29 lipca 2010 r.), Rakowiec 32 (od 4 lutego 2011 r.) oraz Ostrowite 5 (od 8 maja 2014 r.).

Łączna ilość lokali socjalnych wynosi 61.

Na dzień 31.12.2025r. w lokalach socjalnych pod wyżej wymienionymi adresami zamieszkiwało 132 osoby. Mieszkańcy w przeważającej większości są biorcami zasiłków z pomocy społecznej. Udzielana przez Miejsko – Gminny Ośrodek Pomocy Społecznej pomoc finansowa w formie zasiłków celowych czy też dodatków mieszkaniowych zabezpiecza ich podstawowe potrzeby egzystencjalne (m.in. regulowanie płatności za czynsz).

Budynki socjalne:	Ilość mieszkańców	Ilość lokali		
		zamieszkałe	niezamieszkałe	ogółem
Gniew, ul. Krasickiego 8	56	23	-	23
Brody Pomorskie 25ABCD	26	13	1	14
Rakowiec 32	19	8	1	9
Ostrowite 5	31	13	2	15
RAZEM	132	57	4	61

Stan na 31.12.2025r.

Wydatki związane z administrowanymi lokalami socjalnymi są następujące:

- naprawy instalacji hydraulicznej, drzwi, instalacji ogrzewania,
- naprawy dachu,
- naprawy instalacji elektrycznej,
- podatek od nieruchomości,
- przeglądy budynków: budowlany, kominiarski, przeciwpożarowy, elektryczny,
- opłaty za wodę, kanalizację, odbiór nieczystości stałych, energię elektryczną,
- ogrzewanie budynków,
- malowanie klatek schodowych,
- modernizacja kanalizacji przeciwdeszczowej,

- modernizacja systemu wentylacyjnego,
- remont kotłowni,
- wymiana okna, drzwi wejściowych,
- obkaszanie traw,
- deratyzacja, dezynsekcja.

Przeglądy budynków, remonty oraz naprawy są wykonywane sukcesywnie oraz w miarę posiadanych środków finansowych.

**Informacja finansowa za 2025r. z zasobu mieszkaniowego Gminy Gniew w administrowaniu przez Inwest-Kom w Gniewie Sp. z o.o.**

**I CZYNSZ**

1. Przypis z lokali gminnych – 845.250,98 zł
2. Wpływy z lokali gminnych – 812.503,94 zł

Wskaźnik ściągłości czynszów za 2025 rok wyniósł 96,13 %.

**II MEDIA**

1. Przypis z lokali gminnych – 581.666,67 zł
2. Wpływy z lokali gminnych 547.166,79 zł

Zaległości w opłatach na dzień 31.12.2025r. wyniosły 361.965,14 zł, w tym powyżej 3 miesięcy 348.242,26 zł.

W ramach administrowania lokalami gminnymi przeprowadzono prace remontowe i konserwacyjne na Gminnym Zasobie Nieruchomości za kwotę 72.042,02 zł.

**Zmiany w stanie mienia komunalnego w roku 2025**

Gmina Gniew w okresie od 1 stycznia 2025r. do 31 grudnia 2025r. dokonała następujących czynności:

- zbycie nieruchomości gruntowych – 3.2549 ha,
- zbycie lokali mieszkalnych – 38 lokali,
- nabycie do Gminnego Zasobu Nieruchomości – 0.0374 ha.

**Dochody uzyskane z tytułu wykonywania prawa własności i innych praw majątkowych oraz z wykonywania posiadania za 2025r.**

Wyszczególnienie	Wykonanie budżetu w 2025r. (zł)	Plan na 2025r. (zł)
<b>Razem</b>	<b>2.768.995,16</b>	<b>2.079.000,00</b>

wpływy z opłat za zarząd, użytkowanie i użytkowanie wieczyste nieruchomości, służebność	154.592,80	163.000,00
dochody z dzierżawy, czynsz za lokale mieszkalne i użytkowe	1.505.813,41	1.087.000,00
wpływy z tytułu przekształcenia prawa użytkowania wieczystego w prawo własności	3.672,41	5.000,00
wpłaty z tytułu odpłatnego nabycia prawa własności oraz prawa użytkowania wieczystego nieruchomości	1.104.916,54	824.000,00
dochody gospodarka mieszkaniowa, zużycie mediów	16.291,02	20.000,00

### Informacje o zdarzeniach mających wpływ na stan mienia komunalnego

Gmina Gniew w 2025r. przeprowadziła następujące czynności prawne:

I. Sprzedaż ( tryb przetargowy)

styczeń 2025r.

Pierwszy ustny nieograniczony przetarg:

\* Obręb Tymawa

- działka nr 80 o pow. 1.4800 ha ( wynik negatywny).

marzec 2025r.

Pierwszy ustny nieograniczony przetarg:

\* Obręb Opalenie

- działka nr 445 o pow. 0.1300 ha ( działka sprzedana),

\* Obręb Kursztyn

działka nr 89/11 o pow. 0.1278 ha (wynik negatywny).

Drugi ustny nieograniczony przetarg:

\* Obręb Jeleń

- działka nr 140/10 (udział ½ w dz. nr 140/13) o pow. 0.1070 ha (wynik negatywny).

Trzeci ustny nieograniczony przetarg:

\*Obręb Kursztyn

- działka nr 218/1 o pow. 0.0564 ha (wynik negatywny).

Rokowania po drugim ograniczonym ustnym przetargu dla rolników indywidualnych:

\* Obręb Półwieś

- działka nr 1/2 o pow. 2.0200 ha (działka sprzedana).

maj 2025r.

Drugi ustny nieograniczony przetarg:

\* Obręb Tymawa

- działka nr 80 o pow. 1.4800 ha (wynik negatywny).

\* Obręb Kursztyn

działka nr 89/11 o pow. 0.1278 ha (wynik negatywny).

Trzeci ustny nieograniczony przetarg:

\* Obręb Jeleń

- działka nr 140/10 (udział ½ w dz. nr 140/13) o pow. 0.1070 ha (wynik negatywny).

Czwarty ustny nieograniczony przetarg:

\*Obręb Kursztyn

- działka nr 218/1 o pow. 0.0564 ha (wynik negatywny).

lipiec 2025r.

Pierwszy ustny ograniczony przetarg:

\* Obręb Opalenie

- działka nr 135/8 o pow. 0.0900 ha (działka sprzedana),

\* Obręb Gniew

- działka nr 246 o pow. 0.0027 ha (działka sprzedana).

Pierwszy ustny nieograniczony przetarg:

\*Obręb Wielkie Walichnowy

- działka nr 187/10 o pow. 0.1400 ha (wynik negatywny).

sierpień 2025r.

Rokowania po drugim nieograniczonym ustnym przetargu:

\* Obręb Tymawa

- działka nr 80 o pow. 1.4800 ha (wynik negatywny),

\* Obręb Kursztyn

działka nr 89/11 o pow. 0.1278 ha (wynik negatywny).

październik 2025r. ( zm. terminu przetargu - 07.11.2025r.)

Pierwszy ustny ograniczony przetarg:

\* Obręb Gniew

- działka nr 107 o pow. 0.0170 ha (działka sprzedana).

Pierwszy ustny nieograniczony przetarg:

\* Obręb Kolonia Ostrowicka

- działka nr 102/2 o pow. 1.7894 ha (wynik negatywny),

- działka nr 98/5 o pow. 0.4800 ha (wynik negatywny),

- działka nr 33 o pow. 0.1400 ha (wynik negatywny),

Drugi ustny nieograniczony przetarg:

\*Obręb Wielkie Walichnowy

- działka nr 187/10 o pow. 0.1400 ha (wynik negatywny).

Czwarty ustny nieograniczony przetarg:

\* Obręb Jeleń

- działka nr 140/10 (udział ½ w dz. nr 140/13) o pow. 0.1070 ha (działka sprzedana).

II. Nabycie nieruchomości gruntowych do Gminnego Zasobu Nieruchomości:

- działka nr 1964/1 o pow. 0.0222 ha, obręb Gniew,

- działka nr 208/12 o pow. 0.0038 ha, obręb Opalenie,

- działka nr 208/10 o pow. 0,0037 ha, obręb Opalenie,

- działka nr 208/14 o pow. 0,0077 ha, obręb Opalenie.

III. Zamiana: (nie przeprowadzono transakcji).

### **Udział w spółkach**

Zakład Usług Komunalnych Spółka z o.o. została zawiązana w dniu 29 maja 1998 r. (jednoosobowa spółka gminy Gniew) – obecnie INWEST-KOM Spółka z o.o. w Gniewie. Kapitał zakładowy Spółki Zakład Usług Komunalnych w Gniewie wyniósł na dzień jej założenia 7.783.000 zł i dzielił się na 7.783 równe i niepodzielne udziały po 1000 zł każdy. Kapitał zakładowy INWEST-KOM Spółka z o.o. w Gniewie na dzień 31.12.2025 r. wynosi 10.861.000 zł i dzieli się na 10.861 równe i niepodzielne udziały o wartości nominalnej 1000 zł każdy.

Spółeczna Inicjatywa Mieszkaniowa KZN – Pomorze Sp. z o.o. została utworzona w dniu 28 września 2021 (wraz z 18-ma innymi j.s.t.). Udział Gminy Gniew wynosi 8.343.150 zł i dzieli się 166.863 równe i niepodzielne udziały o wartości nominalnej 50,00 zł.

## **IX. RADA MIEJSKA**

---

Rada Miejska w Gniewie jako organ stanowiący zgodnie z przepisami prawa liczy 15 radnych.

Skład Rady Miejskiej IX kadencji w 2025 roku: Chmielecka Magdalena, Czapska Walentyna, Dorotin Mirosław, Gajewska Małgorzata, Gryszkiewicz Grzegorz, Kamiński Rafał, Kordunowski Tomasz, Kowalewski Dariusz (Wiceprzewodniczący Rady), Lasota-Syldatk Weronika (Przewodnicząca Rady),

Lorbiecki Andrzej, Piekarska Joanna, Sławiński Jarosław, Sondej Bogumiła, Trowska Patrycja, Urban Krzysztof.

W Radzie Miejskiej IX kadencji w 2025 roku funkcjonowały następujące komisje:

Komisja Rewizyjna (6 członków)

Komisja Skarg, Wniosków i Petycji (4 członków)

Komisja Finansów (6 członków)

Komisja Gospodarki (6 członków)

Komisja Społeczna (5 członków)

Stosownie do art. 30 ust. 1 ustawy z dnia 8 marca 1990 roku o samorządzie gminnym Burmistrz Miasta i Gminy Gniew jest organem wykonawczym Gminy do którego zadań należy m.in. wykonywanie Uchwał Rady Miejskiej. Realizując obowiązki nałożone przepisami ustawy samorządowej Burmistrz Miasta i Gminy Gniew przy pomocy Urzędu Miasta i Gminy realizował uchwały podjęte przez Radę Miejską w 2025 r. w sposób określony uchwałami.

W okresie sprawozdawczym Rada Miejska odbyła 10 posiedzeń, na których podjęto 72 uchwały.

#### Uchwały podjęte przez Radę Miejską w Gniewie w 2025 roku:

1. UCHWAŁA NR IX/94/25 RADY MIEJSKIEJ W GNIEWIE z dnia 29 stycznia 2025 r. w sprawie wyrażenia opinii do projektu Audytu Krajobrazowego Województwa Pomorskiego  
*Uchwała została zrealizowana*
2. UCHWAŁA NR IX/95/25 RADY MIEJSKIEJ W GNIEWIE z dnia 29 stycznia 2025 r. w sprawie zmiany uchwały Nr I/6/24 Rady Miejskiej w Gniewie z dnia 7 maja 2024 r. w sprawie powołania Przewodniczących Komisji stałych Rady Miejskiej w Gniewie  
*Uchwała została zrealizowana*
3. UCHWAŁA NR IX/96/25 RADY MIEJSKIEJ W GNIEWIE z dnia 29 stycznia 2025 r. w sprawie wyrażenia zgody na zbycie nieruchomości gruntowej, stanowiącej własność Gminy Gniew, oznaczonej w ewidencji gruntów i budynków jako działka nr 246 o pow. 0.0027 ha, jed. rej. G1356, KW nr GD1T/00023369/6, obręb Gniew  
*Uchwała została zrealizowana*

4. UCHWAŁA NR IX/97/25 RADY MIEJSKIEJ W GNIEWIE z dnia 29 stycznia 2025 r. w sprawie wyrażenia zgody na zbycie nieruchomości gruntowej stanowiącej własność Gminy Gniew, oznaczonej w ewidencji gruntów i budynków jako działka nr 135/8 o pow. 0.0900 ha, jed. rej. G204, obręb Opalenie, zapisanej w księdze wieczystej nr KW GD1T/00017103/9  
*Uchwała została zrealizowana*
  
5. UCHWAŁA NR IX/98/25 RADY MIEJSKIEJ W GNIEWIE z dnia 29 stycznia 2025 r. w sprawie zmiany uchwały Nr VIII/88/24 Rady Miejskiej w Gniewie z dnia 23 grudnia 2024 r. w sprawie: budżetu gminy Gniew na rok 2025  
*Uchwała została zrealizowana*
  
6. UCHWAŁA NR IX/99/25 RADY MIEJSKIEJ W GNIEWIE z dnia 29 stycznia 2025 r. w sprawie zmiany uchwały Nr VIII/87/24 Rady Miejskiej w Gniewie z dnia 23 grudnia 2024 r. w sprawie wieloletniej prognozy finansowej gminy Gniew na lata 2025 – 2040  
*Uchwała została zrealizowana*
  
7. UCHWAŁA NR X/100/25 RADY MIEJSKIEJ W GNIEWIE z dnia 26 marca 2025 r. w sprawie przyjęcia programu opieki nad zwierzętami bezdomnymi oraz zapobiegania bezdomności zwierząt z terenu gminy Gniew na rok 2025  
*Program został przyjęty*
  
8. UCHWAŁA NR X/101/25 RADY MIEJSKIEJ W GNIEWIE z dnia 26 marca 2025 r. w sprawie zmiany uchwały Nr VIII/88/24 Rady Miejskiej w Gniewie z dnia 23 grudnia 2024 r. w sprawie: budżetu gminy Gniew na rok 2025  
*Uchwała została zrealizowana*
  
9. UCHWAŁA NR X/102/25 RADY MIEJSKIEJ W GNIEWIE z dnia 26 marca 2025 r. w sprawie zmiany uchwały Nr VIII/87/24 Rady Miejskiej w Gniewie z dnia 23 grudnia 2024 r. w sprawie wieloletniej prognozy finansowej gminy Gniew na lata 2025 – 2040  
*Uchwała została zrealizowana*
  
10. UCHWAŁA NR XI/103/25 RADY MIEJSKIEJ W GNIEWIE z dnia 30 kwietnia 2025 r. w sprawie wyrażenia zgody na zbycie nieruchomości gruntowej stanowiącej własność Gminy Gniew, oznaczonej w ewidencji gruntów i budynków jako działka nr 107 o pow. 0.0170 ha, jed.rej.G709 miasto Gniew, zapisanej w księdze wieczystej nr KW GD1T/00016801/5  
*Uchwała została zrealizowana*

11. UCHWAŁA NR XI/104/25 RADY MIEJSKIEJ W GNIEWIE z dnia 30 kwietnia 2025 r. w sprawie wyrażenia zgody na zbycie nieruchomości gruntowej, stanowiącej własność Gminy Gniew, oznaczonej w ewidencji gruntów i budynków jako działka nr 44 o pow. 2.2800 ha, jed. rej. G2, KW nr GD1T/00035709/9, obręb Pieniążkowo  
*Uchwała została zrealizowana*
  
12. UCHWAŁA NR XI/105/25 RADY MIEJSKIEJ W GNIEWIE z dnia 30 kwietnia 2025 r. w sprawie wyrażenia zgody na sprzedaż nieruchomości gruntowej, stanowiącej własność Gminy Gniew, oznaczonej w ewidencji gruntów i budynków jako działka nr 1199 o pow. 0.0021 ha, obręb Gniew, na rzecz jej użytkownika wieczystego  
*Uchwała została zrealizowana*
  
13. UCHWAŁA NR XI/106/25 RADY MIEJSKIEJ W GNIEWIE z dnia 30 kwietnia 2025 r. w sprawie wyrażenia zgody na sprzedaż nieruchomości gruntowej, stanowiącej własność Gminy Gniew, oznaczonej w ewidencji gruntów i budynków jako działka nr 656 o pow. 0.0699 ha, obręb Opalenie, na rzecz jej użytkownika wieczystego  
*Uchwała została zrealizowana*
  
14. UCHWAŁA NR XI/107/25 RADY MIEJSKIEJ W GNIEWIE z dnia 30 kwietnia 2025 r. w sprawie rozpatrzenia skargi na działalność Dyrektora Szkoły Podstawowej im. Kornela Makuszyńskiego w Polskim Gronowie  
*Skarga została rozpatrzona*
  
15. UCHWAŁA NR XI/108/25 RADY MIEJSKIEJ W GNIEWIE z dnia 30 kwietnia 2025 r. w sprawie rozpatrzenia skargi na działalność Dyrektora Zespołu Szkół im. Józefa Czyżewskiego w Opaleniu  
*Skarga została rozpatrzona*
  
16. UCHWAŁA NR XI/109/25 RADY MIEJSKIEJ W GNIEWIE z dnia 30 kwietnia 2025 r. w sprawie zmiany uchwały Nr VIII/88/24 Rady Miejskiej w Gniewie z dnia 23 grudnia 2024 r. w sprawie: budżetu gminy Gniew na rok 2025  
*Uchwała została zrealizowana*

17. UCHWAŁA NR XI/110/25 RADY MIEJSKIEJ W GNIEWIE z dnia 30 kwietnia 2025 r. w sprawie zmiany uchwały Nr VIII/87/24 Rady Miejskiej w Gniewie z dnia 23 grudnia 2024 r. w sprawie wieloletniej prognozy finansowej gminy Gniew na lata 2025 – 2040  
*Uchwała została zrealizowana*
18. UCHWAŁA NR XI/111/25 RADY MIEJSKIEJ W GNIEWIE z dnia 30 kwietnia 2025 r. w sprawie zmiany Uchwały Nr III/23/24 Rady Miejskiej w Gniewie z dnia 26 czerwca 2024 r. w sprawie zmiany Uchwały Nr LII/370/18 Rady Miejskiej w Gniewie z dnia 17 października 2018 r. w sprawie ustalenia wysokości opłat za pobyt oraz wyżywienie dzieci w żłobkach, dla których organem prowadzącym jest Gmina Gniew  
*Uchwała została zrealizowana*
19. UCHWAŁA NR XII/112/25 RADY MIEJSKIEJ W GNIEWIE z dnia 28 maja 2025 r. w sprawie przyjęcia sprawozdania Burmistrza Miasta i Gminy Gniew z realizacji „Rocznego programu współpracy Gminy Gniew z organizacjami pozarządowymi oraz podmiotami, o których mowa w art. 3 ust. 3 Ustawy o działalności pożytku publicznego i o wolontariacie za 2024 rok” oraz „Wieloletniego programu współpracy Gminy Gniew z organizacjami pozarządowymi oraz podmiotami, o których mowa w art. 3 ust. 3 Ustawy o działalności pożytku publicznego i o wolontariacie na lata 2021–2025” za 2024 rok  
*Sprawozdanie zostało przyjęte*
20. UCHWAŁA NR XII/113/25 RADY MIEJSKIEJ W GNIEWIE z dnia 28 maja 2025 r. w sprawie zmiany uchwały Nr VIII/88/24 Rady Miejskiej w Gniewie z dnia 23 grudnia 2024 r. w sprawie: budżetu gminy Gniew na rok 2025  
*Uchwała została zrealizowana*
21. UCHWAŁA NR XII/114/25 RADY MIEJSKIEJ W GNIEWIE z dnia 28 maja 2025 r. w sprawie zmiany uchwały Nr VIII/87/24 Rady Miejskiej w Gniewie z dnia 23 grudnia 2024 r. w sprawie wieloletniej prognozy finansowej gminy Gniew na lata 2025 – 2040  
*Uchwała została zrealizowana*
22. UCHWAŁA NR XIII/115/25 RADY MIEJSKIEJ W GNIEWIE z dnia 25 czerwca 2025 r. w sprawie udzielenia Burmistrzowi Miasta i Gminy Gniew wotum zaufania  
*Wotum zostało udzielone*

23. UCHWAŁA NR XIII/116/25 RADY MIEJSKIEJ W GNIEWIE z dnia 25 czerwca 2025 r. w sprawie zatwierdzenia sprawozdania finansowego wraz ze sprawozdaniem z wykonania budżetu gminy Gniew za 2024 rok  
*Sprawozdanie zostało zatwierdzone*
24. UCHWAŁA NR XIII/117/25 RADY MIEJSKIEJ W GNIEWIE z dnia 25 czerwca 2025 r. w sprawie udzielenia absolutorium Burmistrzowi Miasta i Gminy Gniew z tytułu wykonania budżetu za 2024 rok  
*Absolutorium zostało udzielone*
25. UCHWAŁA NR XIII/118/25 RADY MIEJSKIEJ W GNIEWIE z dnia 25 czerwca 2025 r. w sprawie wyrażenia zgody na zbycie nieruchomości zabudowanej stanowiącej własność Gminy Gniew, oznaczonej w ewidencji gruntów i budynków jako działka nr 33 o pow. 0.1400 ha, jed. rej. G6, obręb Kolonia Ostrowicka zapisanej w księdze wieczystej nr KW BY1S/00018459/4  
*Uchwała została zrealizowana*
26. UCHWAŁA NR XIII/119/25 RADY MIEJSKIEJ W GNIEWIE z dnia 25 czerwca 2025 r. w sprawie wyrażenia zgody na zbycie nieruchomości niezabudowanej stanowiącej własność Gminy Gniew, oznaczonej w ewidencji gruntów i budynków jako działka nr 337 o pow. 0.0300 ha, jed. rej. G7 obręb Wielkie Walichnowy zapisanej w księdze wieczystej nr KW GD1T/00017531/8  
*Uchwała została zrealizowana*
27. UCHWAŁA NR XIII/120/25 RADY MIEJSKIEJ W GNIEWIE z dnia 25 czerwca 2025 r. w sprawie wyrażenia zgody na zbycie nieruchomości niezabudowanej stanowiącej własność Gminy Gniew, oznaczonej w ewidencji gruntów i budynków jako działka nr 213 o pow. 0.2000 ha, jed. rej. G100, obręb Wielkie Walichnowy zapisanej w księdze wieczystej nr KW GD1T/00017103/9  
*Uchwała została zrealizowana*
28. UCHWAŁA NR XIII/121/25 RADY MIEJSKIEJ W GNIEWIE z dnia 25 czerwca 2025 r. w sprawie zmiany uchwały Nr VIII/88/24 Rady Miejskiej w Gniewie z dnia 23 grudnia 2024 r. w sprawie: budżetu gminy Gniew na rok 2025  
*Uchwała została zrealizowana*

29. UCHWAŁA NR XIII/122/25 RADY MIEJSKIEJ W GNIEWIE z dnia 25 czerwca 2025 r. w sprawie zmiany uchwały Nr VIII/87/24 Rady Miejskiej w Gniewie z dnia 23 grudnia 2024 r. w sprawie wieloletniej prognozy finansowej gminy Gniew na lata 2025 – 2040  
*Uchwała została zrealizowana*
30. UCHWAŁA NR XIV/123/25 RADY MIEJSKIEJ W GNIEWIE z dnia 27 sierpnia 2025 r. w sprawie regulaminu wynagradzania nauczycieli szkół i placówek, dla których organem prowadzącym jest Gmina Gniew  
*Rozstrzygnięcie nadzorcze Wojewody Pomorskiego – stwierdzenie nieważności §8 załącznika do uchwały*  
*Uchwała została zrealizowana*
31. UCHWAŁA NR XIV/124/25 RADY MIEJSKIEJ W GNIEWIE z dnia 27 sierpnia 2025 r. w sprawie przyjęcia regulaminu określającego rodzaje świadczeń przyznawanych w ramach pomocy zdrowotnej dla nauczycieli szkół, dla których organem prowadzącym jest Gmina Gniew oraz warunki i sposób ich przyznawania  
*Uchwała została zrealizowana*
32. UCHWAŁA NR XIV/125/25 RADY MIEJSKIEJ W GNIEWIE z dnia 27 sierpnia 2025 r. w sprawie wyrażenia zgody na utworzenie i przystąpienie do spółdzielni energetycznej o nazwie "Spółdzielnia Energetyczna Gminy Gniew"  
*Uchwała została zrealizowana*
33. UCHWAŁA NR XIV/126/25 RADY MIEJSKIEJ W GNIEWIE z dnia 27 sierpnia 2025 r. w sprawie wyrażenia zgody na nieodpłatne nabycie nieruchomości oznaczonej w ewidencji gruntów jako działka nr 1964/1 o pow. 0.0222 ha, obręb Gniew  
*Uchwała została zrealizowana*
34. UCHWAŁA NR XIV/127/25 RADY MIEJSKIEJ W GNIEWIE z dnia 27 sierpnia 2025 r. w sprawie nadania Tytułu: "Zasłużony dla Ziemi Gniewskiej"  
*Uchwała została zrealizowana*
35. UCHWAŁA NR XIV/128/25 RADY MIEJSKIEJ W GNIEWIE z dnia 27 sierpnia 2025 r. w sprawie rozpatrzenia skargi na Dyrektora Szkoły Podstawowej im. Kornela Makuszyńskiego w Polskim Gronowie

*Skarga została rozpatrzona*

36. UCHWAŁA NR XIV/129/25 RADY MIEJSKIEJ W GNIEWIE z dnia 27 sierpnia 2025 r. w sprawie rozpatrzenia skargi na Sołtysa Sołectwa Polskie Gronowo

*Skarga została rozpatrzona*

37. UCHWAŁA NR XIV/130/25 RADY MIEJSKIEJ W GNIEWIE z dnia 27 sierpnia 2025 r. w sprawie rozpatrzenia skargi na Dyrektora Szkoły Podstawowej im. Kornela Makuszyńskiego w Polskim Gronowie

*Skarga została rozpatrzona*

38. UCHWAŁA NR XIV/131/25 RADY MIEJSKIEJ W GNIEWIE z dnia 27 sierpnia 2025 r. w sprawie rozpatrzenia skargi na Dyrektora Szkoły Podstawowej im. Kornela Makuszyńskiego w Polskim Gronowie

*Skarga została rozpatrzona*

39. UCHWAŁA NR XIV/132/25 RADY MIEJSKIEJ W GNIEWIE z dnia 27 sierpnia 2025 r. w sprawie rozpatrzenia skargi na Dyrektora Szkoły Podstawowej im. Kornela Makuszyńskiego w Polskim Gronowie

*Skarga została rozpatrzona*

40. UCHWAŁA NR XIV/133/25 RADY MIEJSKIEJ W GNIEWIE z dnia 27 sierpnia 2025 r. w sprawie rozpatrzenia skargi na Dyrektora Szkoły Podstawowej im. Kornela Makuszyńskiego w Polskim Gronowie

*Skarga została rozpatrzona*

41. UCHWAŁA NR XIV/134/25 RADY MIEJSKIEJ W GNIEWIE z dnia 27 sierpnia 2025 r. w sprawie zmiany uchwały Nr VIII/88/24 Rady Miejskiej w Gniewie z dnia 23 grudnia 2024 r. w sprawie: budżetu gminy Gniew na rok 2025

*Uchwała została zrealizowana*

42. UCHWAŁA NR XIV/135/25 RADY MIEJSKIEJ W GNIEWIE z dnia 27 sierpnia 2025 r. w sprawie zmiany uchwały Nr VIII/87/24 Rady Miejskiej w Gniewie z dnia 23 grudnia 2024 r. w sprawie wieloletniej prognozy finansowej gminy Gniew na lata 2025 – 2039

*Uchwała została zrealizowana*

43. UCHWAŁA NR XV/136/25 RADY MIEJSKIEJ W GNIEWIE z dnia 24 września 2025 r. w sprawie wyrażenia zgody na nieodpłatne nabycie nieruchomości do Gminnego Zasobu Nieruchomości  
*Uchwała została zrealizowana*
44. UCHWAŁA NR XV/137/25 RADY MIEJSKIEJ W GNIEWIE z dnia 24 września 2025 r. w sprawie zmiany uchwały Nr VIII/88/24 Rady Miejskiej w Gniewie z dnia 23 grudnia 2024 r. w sprawie: budżetu gminy Gniew na rok 2025  
*Uchwała została zrealizowana*
45. UCHWAŁA NR XV/138/25 RADY MIEJSKIEJ W GNIEWIE z dnia 24 września 2025 r. w sprawie zmiany uchwały Nr VIII/87/24 Rady Miejskiej w Gniewie z dnia 23 grudnia 2024 r. w sprawie wieloletniej prognozy finansowej gminy Gniew na lata 2025 - 2039  
*Uchwała została zrealizowana*
46. UCHWAŁA NR XVI/139/25 RADY MIEJSKIEJ W GNIEWIE z dnia 29 października 2025 r. w sprawie przyjęcia „Rocznego programu współpracy Gminy Gniew z organizacjami pozarządowymi oraz podmiotami, o których mowa w art. 3 ust. 3 ustawy o działalności pożytku publicznego i o wolontariacie na 2026 rok  
*Program został przyjęty*
47. UCHWAŁA NR XVI/140/25 RADY MIEJSKIEJ W GNIEWIE z dnia 29 października 2025 r. w sprawie wyrażenia zgody na zawarcie porozumienia o powierzeniu Gminie Gniew prowadzenia niektórych spraw z zakresu właściwości Pomorskiego Wojewódzkiego Konserwatora Zabytków  
*Uchwała została zrealizowana*
48. UCHWAŁA NR XVI/141/25 RADY MIEJSKIEJ W GNIEWIE z dnia 29 października 2025 r. w sprawie uzgodnienia przeprowadzenia zabiegów pielęgnacyjnych i konserwacyjnych na drzewach stanowiących pomniki przyrody zlokalizowanych na terenie Gminy Gniew  
*Uchwała została zrealizowana*
49. UCHWAŁA NR XVI/142/25 RADY MIEJSKIEJ W GNIEWIE z dnia 29 października 2025 r. w sprawie rozpatrzenia petycji z dnia 9 września 2025 r. dotyczącej aktualizacji prawa miejscowego w zakresie pomników przyrody  
*Petycja została rozpatrzona*

50. UCHWAŁA NR XVI/143/25 RADY MIEJSKIEJ W GNIEWIE z dnia 29 października 2025 r. w sprawie udzielenia w roku 2026 pomocy finansowej Powiatowi Tczewskiemu na realizację dwóch programów polityki zdrowotnej pn. Recepta na raka - program wczesnego wykrywania raka płuc wśród mieszkańców powiatu tczewskiego, oraz Powiatowy program profilaktyki nadwagi i otyłości uczniów klas III szkół podstawowych powiatu tczewskiego na lata 2024-2029  
*Uchwała została zrealizowana*
51. UCHWAŁA NR XVI/144/25 RADY MIEJSKIEJ W GNIEWIE z dnia 29 października 2025 r. w sprawie ustalenia regulaminu przyznawania nagród Burmistrza dla absolwentów szkół podstawowych i ponadpodstawowych oraz nagrody „Najlepszego absolwenta Gminy Gniew”  
*Uchwała została zrealizowana*
52. UCHWAŁA NR XVI/145/25 RADY MIEJSKIEJ W GNIEWIE z dnia 29 października 2025 r. w sprawie określenia wysokości stawek w podatku od nieruchomości  
*Uchwała została zrealizowana*
53. UCHWAŁA NR XVI/146/25 RADY MIEJSKIEJ W GNIEWIE z dnia 29 października 2025 r. w sprawie zwolnienia z podatku od nieruchomości  
*Uchwała została zrealizowana*
54. UCHWAŁA NR XVI/147/25 RADY MIEJSKIEJ W GNIEWIE z dnia 29 października 2025 r. w sprawie zmiany uchwały Nr VIII/88/24 Rady Miejskiej w Gniewie z dnia 23 grudnia 2024 r. w sprawie: budżetu gminy Gniew na rok 2025  
*Uchwała została zrealizowana*
55. UCHWAŁA NR XVI/148/25 RADY MIEJSKIEJ W GNIEWIE z dnia 29 października 2025 r. w sprawie zmiany uchwały Nr VIII/87/24 Rady Miejskiej w Gniewie z dnia 23 grudnia 2024 r. w sprawie wieloletniej prognozy finansowej gminy Gniew na lata 2025 – 2039  
*Uchwała została zrealizowana*
56. UCHWAŁA NR XVII/149/25 RADY MIEJSKIEJ W GNIEWIE z dnia 26 listopada 2025 r. w sprawie uchwalenia Gminnego Programu Profilaktyki i Rozwiązywania Problemów Alkoholowych oraz Przeciwdziałania Narkomanii dla Gminy Gniew na lata 2026-2027  
*Program został uchwalony*

57. UCHWAŁA NR XVII/150/25 RADY MIEJSKIEJ W GNIEWIE z dnia 26 listopada 2025 r. w sprawie wyrażenia zgody na zawarcie porozumienia z Gminą Pelplin w zakresie organizacji publicznego transportu zbiorowego  
*Uchwała została zrealizowana*
58. UCHWAŁA NR XVII/151/25 RADY MIEJSKIEJ W GNIEWIE z dnia 26 listopada 2025 r. w sprawie określenia warunków i trybu finansowania zadania własnego Gminy Gniew w zakresie rozwoju sportu  
*Uchwała została zrealizowana*
59. UCHWAŁA NR XVII/152/25 RADY MIEJSKIEJ W GNIEWIE z dnia 26 listopada 2025 r. w sprawie zmiany Uchwały Nr III/26/24 Rady Miejskiej w Gniewie z dnia 26 czerwca 2024r. w sprawie zmiany Uchwały Nr XXII/159/20 Rady Miejskiej w Gniewie z dnia 27 maja 2020r. w sprawie zasad zbywania lokali mieszkalnych wraz z udziałem w nieruchomości wspólnej na rzecz dotychczasowych najemców oraz udzielania z tego tytułu bonifikat  
*Uchwała została zrealizowana*
60. UCHWAŁA NR XVII/153/25 RADY MIEJSKIEJ W GNIEWIE z dnia 26 listopada 2025 r. w sprawie ogłoszenia roku 2026 „Rokiem Dziedzictwa Historycznego — 400. rocznicy Bitwy pod Gniewem”  
*Uchwała została zrealizowana*
61. UCHWAŁA NR XVII/154/25 RADY MIEJSKIEJ W GNIEWIE z dnia 26 listopada 2025 r. w sprawie ustalenia wysokości stawek opłat za zajęcie pasa drogowego dróg gminnych  
*Uchwała została zrealizowana*
62. UCHWAŁA NR XVII/155/25 RADY MIEJSKIEJ W GNIEWIE z dnia 26 listopada 2025 r. w sprawie wyboru metody ustalenia opłaty za gospodarowanie odpadami komunalnymi i stawki tej opłaty  
*Uchwała została zrealizowana*
63. UCHWAŁA NR XVII/156/25 RADY MIEJSKIEJ W GNIEWIE z dnia 26 listopada 2025 r. w sprawie zmiany uchwały Nr XVI/145/25 Rady Miejskiej w Gniewie z dnia 29 października 2025 r. w sprawie określenia wysokości stawek w podatku od nieruchomości oraz uchylecia Uchwały Nr

XVI/146/25 Rady Miejskiej w Gniewie z dnia 29 października 2025r. w sprawie zwolnienia z podatku od nieruchomości

*Uchwała została zrealizowana*

64. UCHWAŁA NR XVII/157/25 RADY MIEJSKIEJ W GNIEWIE z dnia 26 listopada 2025 r. w sprawie zmiany uchwały Nr VIII/88/24 Rady Miejskiej w Gniewie z dnia 23 grudnia 2024 r. w sprawie: budżetu gminy Gniew na rok 2025

*Uchwała została zrealizowana*

65. UCHWAŁA NR XVII/158/25 RADY MIEJSKIEJ W GNIEWIE z dnia 26 listopada 2025 r. w sprawie zmiany uchwały Nr VIII/87/24 Rady Miejskiej w Gniewie z dnia 23 grudnia 2024 r. w sprawie wieloletniej prognozy finansowej gminy Gniew na lata 2025 – 2039

*Uchwała została zrealizowana*

66. UCHWAŁA NR XVIII/159/25 RADY MIEJSKIEJ W GNIEWIE z dnia 18 grudnia 2025 r. w sprawie zmiany uchwały Nr VIII/88/24 Rady Miejskiej w Gniewie z dnia 23 grudnia 2024 r. w sprawie: budżetu gminy Gniew na rok 2025

*Uchwała została zrealizowana*

67. UCHWAŁA NR XVIII/160/25 RADY MIEJSKIEJ W GNIEWIE z dnia 18 grudnia 2025 r. w sprawie zmiany uchwały Nr VIII/87/24 Rady Miejskiej w Gniewie z dnia 23 grudnia 2024 r. w sprawie wieloletniej prognozy finansowej gminy Gniew na lata 2025 – 2039

*Uchwała została zrealizowana*

68. UCHWAŁA NR XVIII/161/25 RADY MIEJSKIEJ W GNIEWIE z dnia 18 grudnia 2025 r. w sprawie wieloletniej prognozy finansowej Gminy Gniew na lata 2026 – 2039

*Uchwała została zrealizowana*

69. UCHWAŁA NR XVIII/162/25 RADY MIEJSKIEJ W GNIEWIE z dnia 18 grudnia 2025 r. w sprawie: budżetu Gminy Gniew na rok 2026

*Uchwała została zrealizowana*

70. UCHWAŁA NR XVIII/163/25 RADY MIEJSKIEJ W GNIEWIE z dnia 18 grudnia 2025 r. w sprawie pokrycia w 2025 roku części kosztów gospodarowania odpadami komunalnymi z dochodów

własnych gminy, nie pochodzących z pobranej opłaty za gospodarowanie odpadami komunalnymi

*Uchwała została zrealizowana*

71. UCHWAŁA NR XVIII/164/25 RADY MIEJSKIEJ W GNIEWIE z dnia 18 grudnia 2025 r. w sprawie przyjęcia planów pracy stałych Komisji Rady Miejskiej w Gniewie na 2026 rok

*Plan pracy został przyjęty*

## **X. POMOC SPOŁECZNA**

---

Pomoc społeczna jest instytucją polityki społecznej państwa, mającą na celu umożliwienie osobom i rodzinom przezwyciężanie trudnych sytuacji życiowych, których nie są one w stanie pokonać, wykorzystując własne uprawnienia, zasoby i możliwości. Pomoc społeczna wspiera osoby i rodziny w wysiłkach zmierzających do zaspokojenia niezbędnych potrzeb i umożliwia im życie w warunkach odpowiadających godności człowieka. Zadaniem pomocy społecznej jest także zapobieganie trudnym sytuacjom życiowym przez podejmowanie działań zmierzających do usamodzielnienia osób i rodzin oraz ich integracji ze środowiskiem.

Realizacją zadań wynikających z ustawy o pomocy społecznej zajmuje się Miejsko - Gminny Ośrodek Pomocy Społecznej w Gniewie. Podstawową działalność jednostki stanowi realizacja zadań własnych i zleconych gminie wynikająca z ustawy o pomocy społecznej, w szczególności pomoc społeczna polega na przyznawaniu i wypłacaniu przewidzianych ustawą świadczeń, i szeroko rozumianej pracy socjalnej. W ramach ustawy o pomocy społecznej M-GOPS udziela pomocy w formie świadczeń pieniężnych i niepieniężnych, w tym m.in.: przyznawanie i wypłacanie zasiłków stałych, celowych i okresowych, udzielanie schronienia, opłacanie składek na ubezpieczenie zdrowotne i społeczne, organizowanie i świadczenie usług opiekuńczych, usługi sąsiedzkie oraz specjalistycznych usług opiekuńczych dla osób z zaburzeniami psychicznymi, dożywianie dzieci, sprawianie pogrzebu, umieszczanie i opłacanie pobytu osób w domu pomocy społecznej, przyznawanie i wypłacanie zasiłków celowych na pokrycie kosztów powstałych w wyniku zdarzenia losowego, wydawanie decyzji przyznającej prawa do świadczeń opieki zdrowotnej finansowanych ze środków publicznych oraz realizacja programów asystent osobisty osoby niepełnosprawnej, opieka wytchnieniowa. Dodatkową działalność stanowią zadania zlecone gminie, które na podstawie upoważnień i pełnomocnictw przewidzianych w ustawach są przekazane do realizacji gminnej jednostce pomocy społecznej.

Należy do nich realizacja zadań wynikających z następujących ustaw:

1. o świadczeniach rodzinnych,
2. o pomocy osobom uprawnionym do alimentów,
3. o ustaleniu i wypłacie zasiłków dla opiekunów,
4. o pomocy państwa w wychowywaniu dzieci,
5. o wsparciu kobiet w ciąży i ich rodzin „Za życiem”,
6. o systemie oświaty,
7. o świadczeniach opieki zdrowotnej finansowanych ze środków publicznych,
8. o przeciwdziałaniu przemocy domowej,
9. o wspieraniu rodziny i systemie pieczy zastępczej,
10. o Karcie Dużej Rodziny,
11. o wychowywaniu w trzeźwości i przeciwdziałaniu alkoholizmowi,
12. o zdrowiu publicznym,
13. o dodatkach mieszkaniowych,
14. o ochronie praw lokatorów, mieszkaniowym zasobie gminy.

Beneficjentami pomocy społecznej, Miejsko - Gminnego Ośrodka Pomocy Społecznej w Gniewie w 2025 roku było 600 rodzin, (1050 osób w tych rodzinach), wyłącznie w postaci pracy socjalnej pomoc udzielono 153 rodzinom (206 osób w rodzinach). W Gminie Gniew najczęściej występującymi przyczynami trudnej sytuacji życiowej osób i rodzin a jednocześnie powodami ubiegania się o pomoc społeczną, wskazanymi przez Ośrodek Pomocy Społecznej w 2025 roku było kolejno: niepełnosprawność 250 rodzin, długotrwała lub ciężka choroba 231 rodzin, bezrobocie 133 rodziny, bezradność w sprawach opiekuńczo-wychowawczych i prowadzenia gospodarstwa domowego 107 rodzin, w tym: rodziny niepełne 45 i wielodzietność 52 rodzin ogółem, potrzeba ochrony macierzyństwa 38 rodzin. Natomiast 24 rodziny skorzystały z pomocy w formie poradnictwa specjalistycznego (psychologiczne, rodzinne).

**Rodzaje świadczeń zrealizowanych w 2025 roku przez Miejsko - Gminny Ośrodek Pomocy Społecznej w Gniewie prezentuje poniższa tabela.**

Rodzaj świadczenia	Liczba przyznanych świadczeń	Przyznana dotacja	Wykonanie za 2025 rok wraz z kosztami obsługi	Dopłata z budżetu Gminy
Dożywianie	19 339	226 000	386 000	160 000
Dodatki mieszkaniowe	341	-	1 190 108	1 190 108
Zasiłki celowe i specjalne zasiłki celowe	132	-	56 992	56 992

Zasiłki celowe na pokrycie wydatków powstałych w wyniku zdarzenia losowego	11	-	39 200	39 200
Sprawienie pogrzebu	0	-	0	0
Schronienie	142	-	206 230	206 230
Zasiłki okresowe	220	110 000	111 507	1 515
Zasiłki stałe	1 705	1 864 000	1 816 053	-
Specjalistyczne usługi opiekuńcze w miejscu zamieszkania dla osób z zaburzeniami psychicznymi	7 143	660 000	571 440	-
Usługi opiekuńcze	16 229	-	616 683	616 683
Usługi sąsiedzkie	2 659	213 746	132 416	28 136
Domy Pomocy Społecznej	304	-	1 658 469	1 658 469
Składki na ubezpieczenia zdrowotne	1 567	152 610	152 610	-
Zasiłki rodzinne wraz z dodatkami	8 616	990 601	990 601	-
Jednorazowa zapomoga z tytułu urodzenia dziecka	40	41 200	41 200	-
Zasiłki pielęgnacyjne	8 100	1 742 475	1 742 475	-
Świadczenia pielęgnacyjne	1 793	5 735 471	5 735 471	-
Zasiłki dla opiekunów	37	22 940	22 940	-
Fundusz Alimentacyjny	1 349	747 566	747 565	-
Świadczenia rodzicielskie	270	249 348	249 347	-
Za życiem	1	4 124	4 124	-
Pozostałe (składka społeczna, koszty obsługi)	-	1 122 399	1 145 216	74 000
karta Dużej Rodziny	45	800	659	-
Program „500+”	158	44 769	44 768	-
Stypendia szkolne	206	104 776	129 900	26 540
Przeciwdziałanie przemocy w rodzinie	-	6 000	34 492	28 494
Asystent rodziny	-	47 455	210 601	163 447
Asystent osobisty osoby niepełnosprawnej	9 120	503 064	489 873	-
„Opieka wytchnieniowa”- edycja 2025	1 050	53 550	53 524	-
Pobyt dzieci w placówkach opiekuńczo-wychowawczych i rodzinach zastępczych	-	-	839 481	839 481

Wynagrodzenie należne opiekunowi z tytułu sprawowania opieki przyznane przez sąd	273	65 209	65 009	-
<b>Razem</b>	<b>80 850</b>	<b>14 708 103</b>	<b>19 484 954</b>	<b>5 089 295</b>

Ponadto Miejsko - Gminny Ośrodek Pomocy Społecznej w Gniewie realizuje szereg innych zadań mających na celu pomoc i wsparcie społeczności lokalnej Gminy Gniew. Jednym z nich jest m.in. przeciwdziałanie zjawisku przemocy na terenie Gminy Gniew.

W 2023 roku uchwalono ustawę z dnia 9 marca 2023 roku o zmianie ustawy o przeciwdziałaniu przemocy w rodzinie oraz niektórych innych ustaw, która wprowadziła do porządku prawnego wiele rozwiązań, których celem jest przede wszystkim zwiększenie bezpieczeństwa osób doznających przemocy domowej. Od 22 czerwca 2023 roku obowiązuje znowelizowana ustawa o przeciwdziałaniu przemocy domowej. Przepisy ustawy nałożyły na gminę obowiązek powołania zespołu interdyscyplinarnego. Zarządzeniem Nr 134/2023 Burmistrza Miasta i Gminy Gniew z dnia 13 września 2023 roku został powołany skład Zespołu Interdyscyplinarnego w Gniewie. W skład Zespołu wchodzi 12 przedstawicieli instytucji, tj. Miejsko-Gminnego Ośrodka Pomocy Społecznej w Gniewie, Komisariatu Policji w Gniewie, przedstawiciele Zespołu Przedmiotowego Pedagogów, Zakładu Opieki Zdrowotnej Medical, Gminnej Komisji Rozwiązywania Problemów Alkoholowych, Zespołu Kuratorskiej Służby Sądowej Rejonowego w Tczewie, Prokuratury Rejonowej w Tczewie, Stowarzyszenia Centrum Aktywnych Gniew. Podstawowym zadaniem zespołu interdyscyplinarnego jest realizacja działań określonych w Gminnym Programie Przeciwdziałania Przemocy Domowej i Ochrony Osób Doznających Przemocy Domowej, a także integrowanie i koordynowanie działań podmiotów działających na rzecz ochrony osób doznających przemocy domowej oraz specjalistów i podmiotów w zakresie przeciwdziałania przemocy domowej.

Gminny Program Przeciwdziałania Przemocy Domowej oraz Ochrony Osób Doznających Przemocy Domowej dla gminy Gniew na lata 2024-2030 ustanowiony został Uchwałą Nr LXXI/620/24 Rady Miejskiej w Gniewie z dnia 28 lutego 2024 roku. Program określa zadania w ramach lokalnego systemu przeciwdziałania przemocy domowej, sformułowane w oparciu o działania wyznaczone przez Krajowy Program Przeciwdziałania Przemocy Domowej oraz sporządzoną diagnozę lokalną. Realizuje założenia przyjęte ustawą z dnia 29 lipca 2005 roku o przeciwdziałaniu przemocy domowej na zasadach określonych w przepisach ustawy z dnia 12 marca 2004r. o pomocy społecznej i ustawy z dnia 26 października 1982r. o wychowaniu w trzeźwości i przeciwdziałaniu alkoholizmowi. Realizatorem Programu jest Miejsko-Gminny Ośrodek Pomocy Społecznej w Gniewie. W realizacji zadań uczestniczą instytucje, organizacje i specjaliści zaangażowani w działania w obszarze przeciwdziałania przemocy domowej oraz inne podmioty pełniące funkcje wspierające:

1. Komisariat Policji w Gniewie,
2. Gminna Komisja Rozwiązywania Problemów Alkoholowych w Gniewie,
3. Szkoły z terenu gminy,
4. Placówki ochrony zdrowia,
5. Sąd Rejonowy w Tczewie,
6. Prokuratura Rejonowa w Tczewie,
7. Organizacje pozarządowe.

W 2025 roku odbyło się sześć posiedzeń Zespołu. Od stycznia do grudnia 2025 roku do Zespołu Interdyscyplinarnego w Gniewie wpłynęło 31 formularzy „Niebieska Karta - A”, w tym 27 wszczynające procedurę „Niebieska Karta-A”. „Niebieskie Karty” sporządzili przedstawiciele następujących instytucji: jednostek organizacyjnych pomocy społecznej w tym: ośrodka pomocy społecznej: - 3, policja – 18, oświata – 5, ochrona zdrowia – 1 oraz gkrpa - 0. Znaczącym problemem w rodzinach, w których została założona „Niebieska Karta” był problem uzależnienia od alkoholu, choroba psychiczna, sprawy majątkowe, a także próba zaskodzenia członkowi rodziny. W 5 przypadkach została wszczęta procedura „Niebieskie Karty” przez przedstawiciela oświaty, gdzie osobami doznającymi przemocy domowej były małoletnie i nieletnie osoby.

Liczba kontynuowanych procedur „Niebieska Karta” (rozpoczętych w roku 2023 roku – 3, w roku 2024 - 12) wyniosła łącznie 15. Liczba wypełnionych formularzy „Niebieska Karta” dokumentujących kolejne zdarzenie stosowania przemocy w sprawach toczących się procedur „Niebieskie Karty” wyniosła 12.

W roku 2025 powołano 27 nowych grup diagnostyczno-pomocowych w ramach procedury „Niebieskie Karty”. Liczba funkcjonujących w danym roku grup diagnostyczno-pomocowych wyniosła 42. Liczba funkcjonujących w danym roku grup diagnostyczno-pomocowych w rozszerzonym składzie wyniosła 18. Liczba osób w rodzinach objętych w danym roku działaniami w ramach procedury „Niebieskie Karty” wyniosła 161, w tym 63 dzieci. Procedury dotyczyły głównie stosowania przemocy psychicznej/emocjonalnej (58), fizycznej (37), w jedenastu przypadkach przemocy ekonomicznej, w trzech przypadkach przemocy seksualnej oraz w siedmiu przypadkach przemocy za pomocą środków komunikacji elektronicznej. Natomiast w 15 przypadkach doszło do zaniedbania dzieci. Osoby dotknięte przemocą domową to głównie kobiety i dzieci. Łączna liczba osób doznających przemocy domowej objętych w danym roku działaniami w ramach procedury „Niebieskie Karty” wyniosła 114.

83 osoby pokrzywdzone przemocą domową skorzystały ze specjalistycznej pomocy w formie poradnictwa medycznego, psychologicznego, prawnego, socjalnego, zawodowego i rodzinnego. Do najczęstszych form pomocy należały: psychoedukacja, indywidualna terapia krótkoterminowa, indywidualna terapia - praca pogłębiona.

Grupy diagnostyczno-pomocowe zarówno te powołane w 2025 roku, jak i te przeniesione z lat poprzednich odbyły łącznie 161 spotkań. Członkami grup diagnostyczno-pomocowych byli: pracownicy

socjalni, dzielnicowi, członek gminnej komisji rozwiązywania problemów alkoholowych, pedagodzy, wychowawcy klasy, asystenci rodziny, kuratorzy zawodowi, terapeuta ds. uzależnień. Podczas posiedzeń członkowie grup diagnostyczno-pomocowych wypełnili 38 „Niebieskie Karty – C” w obecności osoby doznającej przemocy bądź bez jej udziału.

Procedura „Niebieskiej Karty” w 2025 roku została zakończona przez grupy diagnostyczno-pomocowe w 17 przypadkach. Najczęstszym powodem zakańczania procedury „Niebieskie Karty” był brak zasadności podejmowania działań. Grupa diagnostyczno-pomocowa zastosowała powyższą przesłankę w 6 przypadkach. Natomiast w 11 przypadkach grupy diagnostyczno-pomocowe podjęły decyzję o zakończeniu procedury „Niebieskie Karty” z uwagi na ustanie przemocy domowej.

Pracownicy socjalni na bieżąco monitorują i diagnozują zjawisko przemocy na terenie Gminy Gniew. Podejmują interwencje w środowisku i przekazują kompleksowo informacje na temat możliwości wsparcia i pomocy osobom doznającym przemocy.

Od stycznia do grudnia 2025 roku liczba osób stosujących przemoc domową objętych procedurą „Niebieskie Karty” wyniosła 47, w tym kobiety – 11, mężczyźni – 36. W stosunku do osób stosujących przemoc domową grupy diagnostyczno-pomocowe podejmowały następujące działania: prowadzono rozmowy motywujące do zmiany zachowań – 47 osób, informowano o konsekwencjach stosowania przemocy – 47 osób, motywowano do udziału w terapii i zajęciach korekcyjno-edukacyjnych – 47osób, kierowano na terapię uzależnień.

W 2025 roku Funkcjonariusze Zespołu Kryminalnego Komisariatu Policji w Gniewie wszczęli 12 postępowań przygotowawczych z art. 207 kk dotyczące przestępstwa znęcania się nad osobą najbliższą, z czego postępowania przygotowawcze z art. 207 kk przekazano do Prokuratury Rejonowej w Tczewie – 10 wniesienie aktu oskarżenia – 0 (3 postępowania z 2024 roku w prowadzeniu), a 3 zostało zakończonych umorzeniem w tym 0 umorzenia warunkowe. Natomiast w 2 przypadkach odmówiono wszczęcia postępowań w sprawach związanych z przemocą.

W 2025 roku na realizację zadań w zakresie przeciwdziałania przemocy domowej Zespół Interdyscyplinarny dysponował łącznie kwotą: 34 500,00 zł, z tego:

- ze środków budżetu gminy: 28 500,00 zł,

- z dotacji „Rządowego Programu Przeciwdziałania Przemocy Domowej na lata 2024-2030”: 6.000,00 zł.

a) wydatki rzeczowe:

- wynagrodzenia osobowe pracowników Program Przeciwdziałania Przemocy Domowej – ZI – 2 500,00 zł

- składki na ubezpieczenie społeczne - Program Przeciwdziałania Przemocy Domowej – ZI - 430,50 zł,

- składki na Fundusz Pracy - Program Przeciwdziałania Przemocy Domowej – ZI - 61,25 zł

- zakup materiałów i wyposażenia – 4 053,94 zł,

- zakup materiałów i wyposażenia – Program Przeciwdziałania Przemocy Domowej – ZI - 1 500,00 zł,

- zakup środków żywności – 1 045,26 zł,
- zakup usług pozostałych – 22 445,40 zł,
- zakup usług pozostałych - Program Przeciwdziałania Przemocy Domowej – ZI – 1 007,00 zł,
- zakup energii - Program Przeciwdziałania Przemocy Domowej – ZI – 500,00 zł,
- szkolenia pracowników niebędących członkami korpusu służby cywilnej – 949,00 zł.

W 2025 roku na realizację zadań w zakresie przeciwdziałania przemocy domowej Zespół Interdyscyplinarny wydatkował łącznie kwotę 34 492,35 zł.

Dodatkowo Zespół Interdyscyplinarny w Gniewie otrzymał środki finansowe z dotacji „Rządowego Programu Przeciwdziałania Przemocy Domowej na lata 2024-2030”.

Kolejną bardzo ważną formą pomocy dla mieszkańców gminy jest realizacja ustawy o Karcie Dużej Rodziny, która uprawnia rodziny wielodzietne 3+ (co najmniej 3 dzieci) do korzystania z katalogu ofert kulturalnej, rekreacyjnej czy transportowej na terenie całego kraju. „KDR” przyznaje organ właściwy, a jej właściciel nie ponosi żadnych kosztów związanych z posiadaniem Karty. Miejsko - Gminny Ośrodek Pomocy Społecznej w Gniewie, zajmuje się realizacją wniosków i obsługą Karty Dużej Rodziny.

W 2025 r. wpłynęło 45 wniosków o przyznanie KDR, z tego:

- 6 wniosków o przyznanie KDR złożonych po raz pierwszy przez rodzinę wielodzietną składającą się wyłącznie z rodziców, którzy mieli na utrzymaniu co najmniej 3 dzieci,
- 16 wniosków o przyznanie KDR złożonych po raz pierwszy przez rodzinę wielodzietną (rodzice i co najmniej 3 dzieci do czasu ukończenia nauki- do 25 r.ż.),
- 7 wniosków o uzupełnienie rodziny wielodzietnej (osoby, które w dniu składania wniosku nie zostały uwzględnione we wniosku np. osoba oczekuje na przyjęcie do szkoły lub osoba pominięta przy wypełnieniu pierwszego wniosku).
- 10 wniosków o nową kartę dla osoby, która była posiadaczem kart (kontynuacja nauki),
- 5 wniosków o przyznanie duplikatu Karty Dużej Rodziny,
- 1 wniosek o przyznanie KDR dla nowego członka rodziny wielodzietnej (nowo narodzone dziecko, zawarcie związku małżeńskiego).

Na podstawie art. 176 pkt 1 ustawy z dnia 9 czerwca 2011 r. o wspieraniu rodziny i systemie pieczy zastępczej, przyjęty został uchwałą Nr VI/65/24 Rady Miejskiej w Gniewie dnia 30 października 2024 roku Program Wspierania Rodziny w Mieście i Gminie Gniew na lata 2025-2027. Zakłada on tworzenie warunków sprzyjających poprawie życia rodzin i dzieci. Zintegrowany system oddziaływania poszczególnych instytucji i organizacji pozarządowych zwiększa bezpieczeństwo socjalne rodzin, wpływa na zmniejszenie zjawiska wykluczenia społecznego oraz poprawia funkcjonowanie rodzin dotkniętych problemami opiekuńczo-wychowawczymi. Wczesne reagowanie jest elementem, który zapobiega pojawianiu się sytuacji kryzysowych w rodzinach i przeciwdziała umieszczeniem dzieci w

pieczy zastępczej. Koordynowanie i monitorowanie Programu powierzono Miejsko - Gminnemu Ośrodkowi Pomocy Społecznej w Gniewie.

Celem głównym Programu jest udzielanie pomocy rodzinom w celu stwarzania optymalnych warunków do wychowywania dzieci w środowisku rodziny biologicznej oraz wspieranie rodzin dysfunkcyjnych w prawidłowym wypełnianiu obowiązków opiekuńczo – wychowawczych.

Cele szczegółowe to:

- podejmowanie działań profilaktycznych i edukacyjnych na rzecz rodziny,
- wspieranie rodzin niewydolnych wychowawczo w celu przywrócenia prawidłowego funkcjonowania w społeczeństwie,
- podejmowanie działań koordynujących wobec podmiotów zajmujących się rodzinami dysfunkcyjnymi;
- pozostawienie dzieci i młodzieży w środowisku zamieszkania,
- współpraca z instytucjami, stowarzyszeniami, organizacjami pozarządowymi na rzecz dziecka i rodziny,
- wzmacnianie roli i funkcji rodziny,
- wsparcie w rozwijaniu umiejętności opiekuńczo – wychowawczych rodziny,
- podejmowanie działań na rzecz powrotu dziecka do rodziny naturalnej.

Od 2011 roku M-GOPS w Gniewie realizuje zadania wynikające z ustawy z dnia 9 czerwca 2011 roku o wspieraniu rodziny i systemie pieczy zastępczej. Zatrudnionych jest 2 asystentów rodziny, którzy w roku 2025 obejmowali wsparciem 19 rodzin, w tym 50 dzieci, natomiast 12 z tych rodzin objęto wsparciem z polecenia sądu.

W 2025 r. M-GOPS w Gniewie ponosił koszty za pobyt 26 dzieci z terenu gminy Gniew w rodzinnej pieczy zastępczej oraz 18 dzieci w instytucjonalnej pieczy zastępczej. Koszt pobytu dzieci z terenu gminy Gniew w ww. placówkach w roku 2025 wynosił 839 481,05 zł (rodzinna piecza zastępcza – 206 377,80 zł, instytucjonalna piecza zastępcza – 633 103,25 zł).

Miejsko - Gminny Ośrodek Pomocy Społecznej w Gniewie od 2020 r. realizuje program „Asystent osobisty osoby z niepełnosprawnością”, który finansowany jest ze środków Funduszu Solidarnościowego, którego celem jest wsparcie osób niepełnosprawnych. Głównym celem Programu jest wprowadzenie usługi asystenta jako formy ogólnodostępnego wsparcia w wykonywaniu codziennych czynności oraz funkcjonowaniu w życiu społecznym dla:

- dzieci do 16 roku życia z orzeczeniem o niepełnosprawności łącznie ze wskazaniami: konieczności stałej lub długotrwałej opieki lub pomocy innej osoby w związku ze znacznie ograniczoną możliwością samodzielnej egzystencji oraz konieczności stałego współudziału na co dzień opiekuna dziecka w procesie jego leczenia, rehabilitacji i edukacji,
- osób niepełnosprawnych posiadających orzeczenie o znacznym lub umiarkowanym stopniu niepełnosprawności wydane na podstawie ustawy z dnia 27 sierpnia 1997 r. o rehabilitacji zawodowej

i społecznej oraz zatrudnianiu osób niepełnosprawnych albo orzeczenie równoważne do wyżej wymienionego.

Program ma na celu:

- wprowadzenie usługi asystenta jako formy ogólnodostępnego wsparcia dla pełnoletnich osób niepełnosprawnych, posiadających orzeczenie o znacznym lub umiarkowanym stopniu niepełnosprawności, wydawane na podstawie ustawy z dnia 27 sierpnia 1997 r. o rehabilitacji zawodowej i społecznej oraz zatrudnianiu osób niepełnosprawnych albo orzeczenie równoważne do wyżej wymienionych;
- możliwość skorzystania przez osoby niepełnosprawne z pomocy asystenta przy wykonywaniu codziennych czynności oraz funkcjonowaniu w życiu społecznym;
- ograniczenie skutków niepełnosprawności oraz stymulowanie osoby niepełnosprawnej do podejmowania aktywności i umożliwienie realizowania prawa do niezależnego życia;
- przeciwdziałanie dyskryminacji ze względu na niepełnosprawność oraz wykluczeniu społecznemu osób niepełnosprawnych, umożliwienie osobom niepełnosprawnym uczestnictwo w życiu lokalnej społeczności np. poprzez udział w wydarzeniach społecznych, kulturalnych, rozrywkowych czy też sportowych.

W związku z realizacją rządowego programu „Asystent osobisty osoby z niepełnosprawnością”- edycja 2025, Miejsko – Gminny Ośrodek Pomocy Społecznej w Gniewie zatrudnił 6 asystentów osobistych, którzy świadczyli usługi asystenckie dla łącznej liczby 38 osób. Wszystkie osoby posiadały orzeczenie o znacznym stopniu niepełnosprawności, w tym 1 osoba o stopniu znacznym z niepełnosprawnością sprzężoną. Łączna liczba godzin zrealizowanych w 2025 roku przez asystentów osobistych osób niepełnosprawnych wyniosła 9 120. Łączna kwota na realizację programu wyniosła 489 873,35 zł.

W roku 2025 gmina Gniew po raz kolejny przystąpiła do Programu „Opieka wytchnieniowa”, który finansowany jest również ze środków Funduszu Solidarnościowego. Realizatorem Programu był Miejsko - Gminny Ośrodek Pomocy Społecznej. Głównym celem Programu jest wsparcie członków rodzin lub opiekunów sprawujących bezpośrednią opiekę nad:

- 1) dziećmi do ukończenia 16 roku życia posiadającymi orzeczenie o niepełnosprawności lub
- 2) osobami niepełnosprawnymi posiadającymi:

a) orzeczenie o znacznym stopniu niepełnosprawności albo

b) orzeczenie traktowane na równi z orzeczeniem wymienionym w lit. a, zgodnie z art. 5 i art. 62 ustawy z dnia 27 sierpnia 1997 r. o rehabilitacji zawodowej i społecznej oraz zatrudnianiu osób niepełnosprawnych (t.j. Dz. U. z 2025 r. poz. 913 ze zm.)

- poprzez umożliwienie uzyskania doraźnej, czasowej pomocy w formie usługi opieki wytchnieniowej, tj. odciążenie od codziennych obowiązków łączących się ze sprawowaniem opieki nad osobą z niepełnosprawnością przez zapewnienie czasowego zastępstwa w tym zakresie. Dzięki temu

wspieraniu, osoby zaangażowane na co dzień w sprawowanie opieki nad osobą z niepełnosprawnością dysponować będą czasem, który mogą przeznaczyć na odpoczynek i regenerację, jak również na załatwienie niezbędnych spraw życiowych. Usługi opieki wytchnieniowej mogą służyć również okresowemu zabezpieczeniu potrzeb osoby z niepełnosprawnością w sytuacji, gdy członkowie rodzin lub opiekunowie z różnych powodów nie będą mogli wykonywać swoich obowiązków.

W związku z realizacją rządowego Programu „Opieka wytchnieniowa” Miejsko - Gminny Ośrodek Pomocy Społecznej w Gniewie w roku 2025 zatrudnił 5 pracowników, którzy świadczyli usługi opieki wytchnieniowej dla 5 opiekunów osób z niepełnosprawnością, które posiadały orzeczenie o znacznym stopniu niepełnosprawności. Łączna liczba godzin opieki wytchnieniowej zrealizowanych w 2025 roku dla opiekunów osób z niepełnosprawnością wyniosła 1 050. Łączna kwota na realizację programu wyniosła

53 523,97 zł.

Miejsko - Gminny Ośrodek Pomocy Społecznej w Gniewie w 2025 r. wydał 14 decyzji przyznających prawa do świadczeń opieki zdrowotnej finansowanych ze środków publicznych na okres 90 dni zgodnie z ustawą o świadczeniach opieki zdrowotnej finansowanych ze środków publicznych dla osób spełniających kryterium dochodowe z pomocy społecznej.

Miejsko - Gminny Ośrodek Pomocy Społecznej w Gniewie, realizuje obsługę dodatków mieszkaniowych w oparciu o ustawę z dnia 21 czerwca 2001 r. o dodatkach mieszkaniowych. W 2025 r. liczba gospodarstw domowych, którym przyznano dodatek mieszkaniowy wynosił 341. Kwota wypłaconych dodatków mieszkaniowych za rok 2025 to 1 190 108 zł.

Miejsko – Gminny Ośrodek Pomocy Społecznej w Gniewie administruje od 15 marca 2006 r. lokalami socjalnymi zlokalizowanymi w Gniewie przy ul. Krasickiego 8, od 29 lipca 2010 r. w Brodach Pomorskich (kontenery), od 4 lutego 2011 r. w Rakowcu oraz w Ostrowitem od 8 maja 2014 r. M-GOPS w Gniewie administruje łącznie 61 lokalami socjalnymi, gdzie na dzień 31.12.2025 r. zamieszkiwały 132 osoby. Mieszkańcy to w przeważającej większości biorcy zasiłków z pomocy społecznej. Nie byłoby w stanie regulować płatności, gdyby nie nasza pomoc w formie zasiłków celowych czy dodatków mieszkaniowych, zabezpieczających ich podstawowe potrzeby egzystencjalne. Wszelkie przeglądy budynków, remonty oraz

naprawy są realizowane w miarę naszych skromnych środków. W 2025 r. wydatkowano 549 134,77 zł na utrzymanie budynków socjalnych:

- na remonty: wymiana drzwi, montaż daszka, naprawy okien, naprawy drzwi, naprawy podłóg, remont piwnicy, naprawa dachu, naprawy i położenie nowej instalacji elektrycznej, naprawy i położenie instalacji wodno - kanalizacyjne – 233 461,51 zł,

- umowy zlecenia: z palaczami, fachowcami wykonującymi prace remontowe, koszenie traw – 65 945,14 zł,

- obsługa kotłowni, wywóz ścieków, przeglądy: kominiarskie, elektryczne, budowlane, placu zabaw, deratyzacja – 149 149,89 zł,
- opłaty za energię, gaz, wodę, podatek – 100 578,23 zł.

Jak co roku, M-GOPS w Gniewie w 2025 r. realizował prace społecznie użyteczne. Prace społecznie użyteczne – to prace wykonywane przez bezrobotnych bez prawa do zasiłku na skutek skierowania przez starostę, organizowane przez gminę w jednostkach organizacyjnych pomocy społecznej, organizacjach lub instytucjach statutowo zajmujących się pomocą charytatywną lub na rzecz społeczności lokalnej. Prace społecznie użyteczne mogą odbywać się w wymiarze do 10 godzin tygodniowo jedynie w miejscu zamieszkania lub pobytu osoby bezrobotnej. Informacja o miejscu zamieszkania lub pobytu jest podawana przez osoby bezrobotne w trakcie rejestracji w powiatowym urzędzie pracy. Prace społecznie użyteczne są formą pomocy dla klientów Ośrodka Pomocy Społecznej, zarejestrowanych w Powiatowym Urzędzie Pracy, bez prawa do świadczeń. W 2025 r. prace społecznie użyteczne trwały 10 m-cy i obejmowały prace porządkowe oraz prace w formie usług opiekuńczych. W roku 2025 z tej formy pomocy skorzystało 32 osoby, które łącznie przepracowały 13 020 godzin. Kwota wydatkowana na to zadanie w roku 2025 to 152 353 zł. Wysokość świadczenia przysługującego osobie bezrobotnej za 1 roboczogodzinę wynosiła 12,20 zł. W ramach porozumienia Powiatowy Urząd Pracy w Tczewie refundował 60 % wypłacanych świadczeń za wykonane prace społecznie użyteczne, a ze środków własnych Gmina pokrywała w wys. 40%.

Miejsko - Gminny Ośrodek Pomocy Społecznej w Gniewie od 2010 roku współpracuje z Bankiem Żywności w Tczewie, który nieodpłatnie przekazuje produkty żywnościowe w ramach Programu Fundusze Europejskie na Pomoc Żywnościowa 2021 - 2027 – Podprogram 2024, którego celem jest zapewnienie najuboższym mieszkańcom Polski pomocy żywnościowej. Pomoc żywnościowa w roku 2025 trafiła do 951 osób znajdujących się w trudnej sytuacji życiowej z terenu Miasta i Gminy Gniew.

Wydaliśmy osobom potrzebującym:

- 54 248,90 kg żywności na kwotę 360 327, 60 zł,
- dla 951 osób, zostało wydanych łącznie w 2025 r. 4 755 paczek żywnościowych (w poszczególnych miesiącach: (marzec, maj, czerwiec, lipiec i wrzesień).

Osoby potrzebujące otrzymały bezpłatnie artykuły spożywcze:

- warzywne i owocowe,
- groszek z marchewką, koncentrat pomidorowy, powidła śliwkowe;
- skrobiowe - makaron jajeczny, kasza jęczmienna, płatki owsiane;
- mleczne - mleko UHT;
- mięsne - szynka drobiowa, szynka wieprzowa mielona, pasztet, filet z makreli w oleju, fasolka po bretońsku;
- cukier biały, herbatniki;

- tłuszcze - olej rzepakowy, ser.

Dodatkowo w ramach porozumienia wydawana jest żywność ze sklepu NETTO Gniew, która odbierana jest i przekazywana osobom potrzebującym i korzystającym z pomocy M-GOPS w Gniewie (wydawanie żywności poniedziałek, środa i piątek o godzinie 12.00).

W roku 2025 wydano żywność dla osób potrzebujących na kwotę 51 805,88 zł na łączną wagę 7 023,62 kg.

W roku 2022 r., Miejsko - Gminny Ośrodek Pomocy Społecznej w Gniewie zakupił sprzęt medyczny, w ramach realizowanego projektu, który do dnia dzisiejszego służy mieszkańcom Miasta i Gminy Gniew – nieodpłatnie. Specjalistyczne łóżka, materace, wózki inwalidzkie, balkoniki oraz kule łokciowe znajdują się na wyposażeniu wypożyczalni, która uruchomiona została dla potrzeb mieszkańców. Pomaga ona w poprawie jakości życia seniorów, zwiększeniu samodzielności, a także wspomaganie procesu rehabilitacji, pozwalają seniorom funkcjonować bez ciągłej pomocy osób trzecich. Z oferty mogą skorzystać mieszkańcy z terenu gminy Gniew. Otrzymaliśmy dodatkowo, nieodpłatnie, w 2025 roku sprzęt medyczny od darczyńców, tj. kule łokciowe, wózek inwalidzki, toaletę przenośną, z którego również korzystają mieszkańcy. M-GOPS w Gniewie nadal przyjmuje sprzęt medyczny od darczyńców. W 2025 roku z usługi wypożyczenia sprzętu wspomagającego skorzystały 22 osoby.

M-GOPS w Gniewie realizuje świadczenia pomocy materialnej dla uczniów w formie stypendiów i zasiłków szkolnych. Podstawą prawną przyznawania stypendium i zasiłku szkolnego jest ustawa z dnia 7 września 1991 r. o systemie oświaty. W roku 2025 z ww. pomocy skorzystało 204 uczniów oraz 2 uczniów skorzystało z zasiłków szkolnych. Łączna kwota wypłaconych stypendiów i zasiłków szkolnych wyniosła

129 900,00 zł, z czego zasiłki szkolne stanowiły kwotę 1 240,00 zł.

W 2025 roku Miejsko - Gminny Ośrodek Pomocy Społecznej w Gniewie, przystąpił do realizacji Programu "Korpus Wsparcia Seniorów" na rok 2025, Moduł I wspierający gminy w realizacji usług poprzez dostęp do tzw. zaspokajania podstawowych potrzeb życiowych, podstawową opiekę higieniczno-pielęgniarską, poprzez którą należy rozumieć formy wsparcia niewymagające specjalistycznej wiedzy i kompetencji, oraz w miarę potrzeb i możliwości, zapewnienie kontaktów z otoczeniem. Liczba osób, które skorzystały z pomocy w ramach programu w 2025 r. to 24 uczestników (seniorów), którym 21 opiekunek świadczyło usługi opiekuńcze w formie usług sąsiedzkich. Uczestnicy korzystali ze wsparcia, możliwości prawidłowego funkcjonowania w społeczności lokalnej oraz zabezpieczenia bieżących potrzeb seniorów. Kwota wydatkowana na ten cel łącznie to 131 658,07 zł, z tego: dotacja – 104 280,07 zł, środki własne gminy – 27 378,00 zł (koszt wynagrodzeń dla osób wykonujących usługi sąsiedzkie – 98 894,92 zł, koszt szkoleń dla 21 osób wykonujących usługi sąsiedzkie to 2 500,00 zł - pierwsza pomoc przedmedyczna, koszty koordynatora i środki ochrony indywidualnej – 30 263,15 zł).

Zespół świadczeń rodzinnych i funduszu alimentacyjnego zajmuje się realizacją ustawy z dnia 28 listopada 2003 r. o świadczeniach rodzinnych, ustawy z dnia 11 lutego 2016 r. o pomocy państwa w wychowywaniu dzieci, ustawy z dnia 4 kwietnia o ustaleniu i wypłacie zasiłków dla opiekunów, ustawy z dnia 7 września 2007 r. o pomocy osobom uprawnionym do alimentów, ustawy z dnia 4 listopada 2016 r. o wsparciu kobiet w ciąży i rodzin „Za Życiem”, ustawy z dnia 12 marca 2022 r. o pomocy obywatelom Ukrainy w związku z konfliktem zbrojnym na terytorium tego państwa oraz wystawianiem zaświadczeń o wysokości

przeciętnego miesięcznego dochodu przypadającego na jednego członka gospodarstwa domowego na podstawie ustawy z 27 kwietnia 2001 r. Prawo ochrony środowiska.

Liczba rodzin pobierających w roku 2025 zasiłki rodzinne wraz z dodatkami do zasiłków rodzinnych i jednorazową zapomogę z tytułu urodzenia się dziecka wyniosła 238, kwota wypłaconych świadczeń w 2025 r. wyniosła 1 034 054,34 zł. Liczba rodzin pobierających świadczenie rodzicielskie wyniosła 41, a kwota wypłaconych świadczeń to 249 347,20 zł. W 2025 r. 1 rodzina skorzystała z jednorazowego świadczenia wynikającego z ustawy o wsparciu kobiet w ciąży i rodzin „Za Życiem” na kwotę 4000,00 zł. Liczba świadczeń zasiłku pielęgnacyjnego, w tym dla niepełnosprawnego dziecka – 1 538, osobie niepełnosprawnej w wieku powyżej 16 roku życia o znacznym stopniu niepełnosprawności – 4 723, osobie która ukończyła 75 lat – 135, osobie niepełnosprawnej w wieku powyżej 16 roku życia legitymującej się orzeczeniem o umiarkowanym stopniu niepełnosprawności, jeżeli niepełnosprawność powstała w wieku do ukończenia 21 roku życia – 1 704, ogółem wyniosła 8 100. Ogólna kwota wypłaconych zasiłków pielęgnacyjnych w 2025 r. to 1 748 304 zł. Liczba świadczeń, świadczenia pielęgnacyjnego w związku z opieką nad niepełnosprawnym członkiem rodziny wyniosła 1 793, a ogólna kwota wypłaconych świadczeń to 5 797 290 zł dla 135 opiekunów. Kwoty świadczeń pielęgnacyjnych podlegają corocznej waloryzacji od dnia 1 stycznia, a wskaźnikiem waloryzacji jest procentowy wzrost minimalnego wynagrodzenia za pracę.

Liczba rodzin korzystających ze świadczenia alimentacyjnego w 2025 r. wyniosła 77, a kwota wypłaconych świadczeń to 747 942,48 zł. Liczba rodzin korzystających ze świadczeń z funduszu alimentacyjnego szybko wzrosła, gdyż pod koniec 2024 r. ustawodawca podniósł kwotę maksymalną wypłacanych świadczeń z funduszu alimentacyjnego z kwoty 500 zł na kwotę do 1 000 zł na każde dziecko. W 2025 r. widoczny był wzrost osób dostarczających wyroki sądu o podwyższeniu alimentów. Pracownicy działu funduszu alimentacyjnego prowadzą także działania wobec dłużników alimentacyjnych, które polegają między

innymi na przeprowadzeniu wywiadu alimentacyjnego z dłużnikiem alimentacyjnym, a następnie przekazanie istotnych informacji do Komorników Sądowych, a także do gminy właściwej ze względu na miejsce zamieszkania wierzycielek. Ponadto pracownicy M – GOPS w Gniewie prowadzą postępowanie

wobec dłużników alimentacyjnych w celu uznania dłużnika za uchylającego się od alimentacji. Liczba dłużników mieszkający na terenie miasta i gminy Gniew na koniec roku 2025 r. wyniosła 171.

W 2025 r. 4 rodziny skorzystały ze świadczeń wychowawczych na kwotę 42 767,90 zł – wypłata świadczeń koordynacji decyzja Wojewody. Od miesiąca czerwiec 2022 r. wypłatę świadczeń wychowawczych realizuje Zakład Ubezpieczeń Społecznych. Miejsko - Gminny Ośrodek Pomocy Społecznej prowadzi postępowania (wypłata świadczeń) w ramach przepisów dotyczących koordynacji systemów zabezpieczenia społecznego dotyczących okresu od 01.04.2016 r. do 31.05.2022 r. M - GOPS wypłaca do nadal świadczenia wychowawcze w ramach koordynacji za ww. okres. Za niektóre osoby pobierające świadczenie pielęgnacyjne, specjalny zasiłek opiekuńczy i zasiłek dla opiekuna odprowadzana jest składka na ubezpieczenie emerytalno – rentowe i składka na ubezpieczenie zdrowotne. W roku 2025 wydatki na ubezpieczenie emerytalno – rentowe wyniosły 770 439,46 zł, na ubezpieczenie zdrowotne 154 669,95 zł.

Liczba obywateli Ukrainy pobierających w roku 2025 zasiłki rodzinne wraz z dodatkami do zasiłku rodzinnego oraz jednorazową zapomogę z tytułu urodzenia się dziecka wyniosła 5 rodzin, a kwota wypłaconych świadczeń wyniosła 19 981,74 zł. Liczba obywateli Ukrainy pobierających świadczenie rodzicielskie wyniosła 1, a kwota wypłaconych świadczeń to 3 766,70 zł. Liczba obywateli Ukrainy pobierających zasiłek pielęgnacyjny wyniosła 3, a kwota wypłaconych świadczeń to 6 475,20 zł. Liczba obywateli Ukrainy pobierających świadczenie pielęgnacyjne wyniosła 2 osoby, a kwota wypłaconych świadczeń to 59 166 zł.

W 2025 r. wystawiono 37 zaświadczeń o wysokości przeciętnego miesięcznego dochodu przypadającego na jednego członka gospodarstwa domowego na podstawie art. 411 ust. 10g ustawy z dnia 27 kwietnia 2001 r. – Prawo ochrony środowiska.

Miejsko – Gminny Ośrodek Pomocy Społecznej w Gniewie realizuje działania z Gminnego Programu Profilaktyki i Rozwiązywania Problemów Alkoholowych oraz Przeciwdziałania Narkomanii. Działania profilaktyczne w gminie koncentrowały się na zapobieganiu uzależnieniom od alkoholu, narkotyków, uzależnień behawioralnych, przemocy domowej realizowane poprzez Gminny Program Profilaktyki i Rozwiązywania Problemów Alkoholowych oraz Przeciwdziałania Narkomanii dla Gminy Gniew.

W ramach powyższych działań w ubiegłym roku realizowana była profilaktyka wśród dzieci i młodzieży w formie warsztatów profilaktycznych w szkołach, warsztatów rekomendowanych, wspieranie rozwoju sportowego i pasji jako alternatywy dla zachowań ryzykownych, warsztaty profilaktyczne podczas zimowego i letniego odpoczynku. Celem powyższych działań było podniesienie świadomości młodych osób co do negatywnych skutków spożycia alkoholu, opóźnienie inicjacji alkoholowej, zwrócenie uwagi na zagrożenia płynące z korzystania z technologii itp. Działania informacyjno – edukacyjne na terenie gminy w postaci kampanii w mediach lokalnych, dystrybucji plakatów, ulotek, informatorów i informacji w formie multimedialnej, warsztaty dla seniorów, których celem było podniesienie świadomości

zdrowotnej mieszkańców, pomoc w poszukiwaniu wsparcia i pomocy. Szkolenia dla osób zajmujących się profilaktyką i przemocą domową, których celem było podniesienie kompetencji zawodowych. Pomocą objęte są również osoby nadużywające alkoholu, narkotyków oraz osoby współuzależnione poprzez wsparcie specjalistów z zakresu uzależnienia od substancji psychoaktywnych oraz działalność Gminnej Komisji Rozwiązywania Problemów Alkoholowych poprzez rozmowy motywujące do leczenia odwykowego, kierowanie na przymusowe leczenie odwykowe. Podejmowane działania skierowane były również do sprzedawców i właścicieli punktów ze sprzedażą napojów alkoholowych poprzez kampanię Tajemniczy klient i kontrole prowadzone ww. punktach. Mające na celu podniesienie świadomości przestrzegania przepisów prawa z zakresie sprzedaży napojów alkoholowych oraz zmniejszenie dostępności alkoholu dla osób niepełnoletnich. Działania realizowane w ramach Gminnego Programu Profilaktyki skierowane były do wszystkich mieszkańców Gminy Gniew, zarówno dzieci i młodzieży jak i osób dorosłych. Na realizację zadań z Gminnego Programu Profilaktyki i Rozwiązywania Problemów Alkoholowych oraz Przeciwdziałania Narkomanii w 2025 r. wydatkowano środki w wysokości 348 260,84 zł.

Jednym z kluczowych zadań realizowanych przez Miejsko - Gminy Ośrodek Pomocy Społecznej w Gniewie polegającym na współpracy ze szkołami jest pomoc na podstawie Uchwały Nr 149 Rady Ministrów z dnia 23 sierpnia 2023 r. w sprawie ustanowienia wieloletniego rządowego programu „Posiłek w szkole i w domu” na lata 2024-2028. Celem programu jest zapewnienie posiłku dzieciom, uczniom i młodzieży oraz objęcie pomocą osób dorosłych, zwłaszcza osób starszych, chorych lub niepełnosprawnych i samotnych o niskich dochodach lub znajdujących się w trudnej sytuacji. Program jest finansowany ze środków własnych gminy oraz dotacji z budżetu państwa otrzymanej w ramach dofinansowania wieloletniego rządowego programu „Posiłek w szkole i w domu” na lata 2024 - 2028. Ponadto Miejsko - Gminny Ośrodek Pomocy Społecznej w Gniewie udziela zasiłki celowe na zakup żywności lub posiłku z wyżej wymienionego programu.

**Liczba świadczeń i koszty w ramach tego programu w 2025 roku przedstawiały się następująco:**

Lp.	Wyszczególnienie	Liczba rodzin objętych pomocą	Liczba osób, którym przyznano świadczenie	Liczba Świadczeń (posiłków)	Kwota
1.	Posiłek dla dzieci w szkole	72	165	18 707	133 902,00
2.	Zasiłki celowe	222	224	632	252 098,00
	<b>Razem</b>	294	389	19 339	<b>386 000,00</b>

W ramach wydatkowanej kwoty gmina Gniew otrzymała z Pomorskiego Urzędu Wojewódzkiego w Gdańsku dotacje celową w wysokości 226 000,00 zł. Kwota 160 000,00 zł stanowiła wkład własny do realizacji tego programu.

Od stycznia 2024 r. w strukturach organizacyjnych Miejsko - Gminnego Ośrodka Pomocy Społecznej jest Klub „Senior+” w Opaleniu. Ośrodek wsparcia dysponuje 15 miejscami – z możliwością powiększenia tej liczby - dla seniorów z terenu gminy Gniew. Celem działalności Klubu „Senior+” jest zapewnienie wsparcia seniorom-osobom nieaktywnym zawodowo w wieku 60 lat i więcej – poprzez umożliwienie im korzystania z oferty opiekuńczej, aktywizującej, edukacyjnej, kulturalnej, rekreacyjnej oraz prozdrowotnej.

Zajęcia w Klubie mają na celu aktywowanie środowiska seniorów do wspólnego organizowania czasu wolnego, rozwijanie swoich zainteresowań i pasji. W Klubie „Senior +” uczestnicy biorą udział w różnych terapiach zajęciowych dostosowanych do potrzeb min. rękodzieło, malowanie. W ramach uczestnictwa w Klubie udostępniona jest seniorom infrastruktura pozwalająca na aktywne spędzanie wolnego czasu, a także zaktywizowanie i zaangażowanie seniorów w działania samopomocowe i na rzecz środowiska lokalnego.

Jak w roku poprzednim zajęcia w Klubie Senior + odbywają się od poniedziałku do piątku w wymiarze godzin nie mniejszym niż 20 tygodniowo. Nie wyklucza się także organizacji zajęć w weekendy jeśli zajdzie taka potrzeba. Tradycją w Klubie stało się świętowanie urodzin każdego z uczestników, celebrowanie wszystkich świąt i uroczystości okolicznościowych, udział w jarmarkach: bożonarodzeniowym czy wielkanocnym, wycieczki krajoznawcze, wyjazdy do kina czy teatru, wyjazdy na baseny solankowe czy na kręgle, udział w Senioriadzie organizowanej przez DDS w Gniewie, coroczna zabawa andrzejkowa i bal karnawałowy. W minionym roku Seniorzy czynnie włączyli się w działania na rzecz lokalnej społeczności jakim było sprzątnięcie opaleńskiego cmentarza i dekorowanie własnoręcznie wykonanymi wiązkami nagrobków upamiętniających wybitne osobistości. W 2025 r. w zajęciach w Klubie Senior + uczestniczyły 22 osoby. Koszt prowadzenia i utrzymania placówki w 2025 r. to 102 079 zł.

## **XI. GOSPODARKA ODPADAMI KOMUNALNYMI**

Na podstawie art. 6c ustawy z dnia 13 września 1996 r. o utrzymaniu czystości i porządku w gminach (t.j. Dz.U. z 2025 r. poz. 733), Gminy są obowiązane do zorganizowania odbierania odpadów komunalnych od właścicieli nieruchomości, na których zamieszkują mieszkańcy. Rada gminy może, w drodze uchwały stanowiącej akt prawa miejscowego, postanowić o odbieraniu odpadów komunalnych

od właścicieli nieruchomości, na których nie zamieszkują mieszkańcy, a powstają odpady komunalne. Gmina Gniew objęła systemem gospodarki odpadami komunalnymi nieruchomości zamieszkałe. Właściciele nieruchomości niezamieszkałych, posiadają umowy indywidualne zawarte z przedsiębiorcami, posiadającymi wpis do rejestru działalności regulowanej, którzy mogą wykonywać działania z zakresu odbioru odpadów komunalnych.

Na dzień 31 grudnia 2025 r. liczba zameldowanych mieszkańców miasta i gminy Gniew wyniosła 14 094 osób.

Według złożonych deklaracji o wysokości opłaty za gospodarowanie odpadami komunalnymi, liczba mieszkańców wyniosła 11 062 osoby.

W 2025 roku obowiązywały stawki opłaty przyjęte Uchwałą Nr III/25/24 Rady Miejskiej w Gniewie z dnia 26 czerwca 2024 r. w sprawie wyboru metody ustalenia opłaty za gospodarowanie odpadami komunalnymi i stawki tej opłaty i wynosiły:

- 30 zł/os – za odpady zbierane w sposób selektywny
- 60 zł/os – jeżeli właściciel nieruchomości nie wypełnia obowiązku zbierania odpadów komunalnych w sposób selektywny
- 28 zł/os – dla osób posiadających kompostownik w zabudowie jednorodzinnej i kompostujących bioodpady.

Zgodnie z uchwałą Nr IX/55/15 z dnia 27 maja 2015 r. w sprawie terminu, częstotliwości i trybu uiszczania opłaty za gospodarowanie odpadami komunalnymi, terminy płatności wyznaczone zostały co dwa miesiące tj: do dnia 28/29 lutego, 30 kwietnia, 30 czerwca, 31 sierpnia, 31 października, 31 grudnia. Istnieje jednak możliwość przekazywania opłat w terminie dogodnym dla każdego mieszkańca, czyli w opłacie miesięcznej, dwumiesięcznej lub płatnej z góry – opłacie kwartalnej, półrocznej, rocznej.

**Na dzień 31 grudnia 2025 r. wpływ z tytułu opłaty za gospodarowanie odpadami wyniósł 3 774 588,04 zł, poniesione wydatki stanowiły kwotę 3 786 310,66 zł.**

#### **Wydatki poniesione na gospodarowanie odpadami komunalnymi w 2025 roku.**

<b>Zadanie</b>	<b>Koszt [zł]</b>
Odbiór, transport i zagospodarowanie odpadów z nieruchomości zamieszkałych oraz PSZOK, a także wyposażenie nieruchomości w pojemniki i worki	3 589 585,25
Administrowanie Punktem Selektywnego Zbierania Odpadów	68 515,20

Koszty administracyjne	108 862,89
Inne	19 347,32

Ww. koszty obejmują odbiór i zagospodarowanie odpadów komunalnych z nieruchomości zamieszkałych oraz z Punktu Selektywnego Zbierania Odpadów Komunalnych, odbiór odpadów w ramach „wystawek” oraz wyposażenie nieruchomości w urządzenia do zbiórki odpadów, a także utrzymanie ich w należyłym stanie technicznym i sanitarnym. Ponadto obejmują budowę i administrowanie PSZOK, a także koszty administracyjne.

W poniższej tabeli wykazano ilość odebranych odpadów komunalnych z terenu miasta i gminy Gniew w 2025 r.

**Ilość odebranych odpadów komunalnych z terenu miasta i gminy Gniew w 2025 r.**

Lp.	Rodzaj odpadów	Kod odpadu	Masa odebranych odpadów komunalnych w tonach [Mg]
1.	Opakowania z papieru i tektury	15 01 01	90,2000
2.	Opakowania z tworzyw sztucznych	15 01 02	418,7800
3.	Opakowania ze szkła	15 01 07	190,1600
4.	Inne niewymienione frakcje zbierane w sposób selektywny	20 01 99	2,58
5.	Inne odpady nieulegające biodegradacji	20 02 03	66,44
6.	Inne niewymienione frakcje zbierane w sposób selektywny - popiół	Ex 20 01 99	301,8400
7.	Odpady ulegające biodegradacji	20 02 01	318,0200
8.	Niesegregowane (zmieszane) odpady komunalne	20 03 01	2895,0300
9.	Odpady wielkogabarytowe	20 03 07	88,6800
10.	Odpady komunalne niewymienione w innych podgrupach	20 03 99	0,8200
<b>Razem</b>			<b>4372,55</b>

Ww. odpady zagospodarowane zostały w Zakładzie Utylizacji Odpadów Stałych w Tczewie oraz Zakładzie Utylizacji Odpadów Komunalnych w Starym Lesie.

Ponadto na terenie miasta i gminy Gniew prowadzona jest zbiórka przeterminowanych leków w następujących punktach:

1. Zespół Opieki Zdrowotnej Medical Sp. z o.o., Os. Witosa 10, 83-140 Gniew;
2. Ośrodek Zdrowia w Opaleniu, ul. Czyżewskiego 7, 83-136 Opalenie;
3. Ośrodek Zdrowia w Kolonii Ostrowickiej, Kolonia Ostrowicka 43A;
4. Apteka Kociewska, ul. Kopernika 8A, 83-140 Gniew;
5. Apteka Dr. Max, ul. Piłsudskiego 14, 83-140 Gniew.

Wszystkie punkty zostały wyposażone w pojemniki, a odbiór leków odbywa się po zgłoszeniu telefonicznym do tut. Urzędu.

**W 2025 r. zebrano łącznie 132 kg przeterminowanych leków.**

Zużyte baterie w 2025 r. odebrane zostały z Urzędu Miasta i Gminy Gniew, Przychodni MEDICAL w Gniewie oraz z PSZOK.

**W 2025 r. zebrano łącznie 438 kg zużytych baterii.**

Dwa razy w roku, wiosną i jesienią organizowane są tzw. wystawki. Wówczas mieszkańcy mogą pozbyć się odpadów wielkogabarytowych, takich jak: stare meble, stolarka drzwiowa i okienna, sanitariaty, zużyty sprzęt RTV, AGD itp. Wystawiają niepotrzebne przedmioty przed posesje lub przy boksach śmietnikowych, a firma wywozowa odbiera odpady z wyznaczonych miejsc.

**W 2025 r. łącznie zebrano podczas wystawek 87,88 Mg odpadów.**

**Ilość oraz miejsce zagospodarowania odpadów komunalnych zebranych w Punkcie Selektywnego Zbierania Odpadów Komunalnych w 2025 r.**

Kod odpadu	Nazwa odpadu	Ilość odebranych odpadów [Mg]	Miejsce zagospodarowania
15 01 01	Opakowania z papieru i tektury	7,26	Zakład Utylizacji Odpadów Stałych Sp. z o.o. ul. Rokicka 5A
15 01 07	Opakowania ze szkła	18,26	
20 01 21*	Lampy fluorescencyjne i inne odpady zawierające rtęć	0,16	
20 03 07	Odpady wielkogabarytowe	75,41	

17 08 02	Materiały budowlane zawierające gips	13,56	83-110 Tczew
17 02 02	Szkoło pochodzące z budowy, remontów i demontażu, w tym szyby okienne, pustaki szklane i lustra.	4,62	
20 01 36	Zużyte urządzenia elektryczne i elektroniczne inne niż wymienione w 20 01 21, 20 01 23 i 20 01 35	8,365	KARAT RECYKLING Rogówko 120 87 – 162 Lubicz
20 01 23*	Urządzenia zawierające freony	5,932	
20 01 34	Baterie i akumulatory inne niż wymienione w 20 01 33	0,438	
16 01 03	Zużyte opony	28,22	
17 06 04	Materiały izolacyjne inne niż wymienione w 17 06 01 i 17 06 03	10,36	Zakład Utylizacji Odpadów Stałych Sp. z o.o. ul. Rokicka 5A 83-110 Tczew
20 01 35*	Zużyte urządzenia elektryczne i elektroniczne inne niż wymienione w 20 01 21 i 20 01 23 zawierające niebezpieczne składniki	2,055	KARAT RECYKLING Rogówko 120 87 – 162 Lubicz
20 01 11	Tekstylnia	16,69	
20 03 07	Odpady wielkogabarytowe	36,12	SILVA POLSKI RECYKLING ul. Wojska Polskiego 3 39-300 Mielec
20 02 01	Odpady ulegające biodegradacji	38,09	Zakład Utylizacji Odpadów Stałych
17 02 03	Tworzywa sztuczne	39,66	

17 01 07	Zmieszane odpady z betonu, gruzu ceglanego, odpadowych materiałów ceramicznych i elementów wyposażenia inne niż wymienione w 17 01 06	136,74	Sp. z o.o. ul. Rokicka 5A 83-110 Tczew
20 01 32	Leki inne niż wymienione w 20 01 31	0,132	
20 01 28	Farby, tusze, farby drukarskie, kleje, lepiszcze i żywice inne niż wymienione w 20 01 27	8,6	
20 01 11	Tekstylnia	1,288	
<b>Razem</b>		<b>451,96</b>	

Ogólna ilość odebranych odpadów komunalnych z terenu gminy Gniew w 2025 r. wyniosła 4372,55 Mg, w tym ok. 495,79 Mg z nieruchomości niezamieszkałych. Ilość odpadów zebranych w PSZOK wyniosła 451,96 Mg. W 2025 r. ilość odebranych odpadów komunalnych była mniejsza o 20,4170 Mg w stosunku do 2024 r., ilość zebranych odpadów w PSZOK była większa o 56,3040 Mg.

## XII. GOSPODARKA WODNO-ŚCIEKOWA

Uchwałą nr LIII/454/22 Rady Miejskiej w Gniewie z dnia 26 października 2022 r. został przyjęty Wieloletni Plan Rozwoju i Modernizacji Urządzeń Wodociągowych i Kanalizacyjnych na terenie Gminy Gniew na lata 2022-2025. Przedmiotowy plan, opracowany zgodnie z wymogami ustawy o zbiorowym zaopatrzeniu w wodę i odprowadzaniu ścieków, wyznacza kierunki działań inwestycyjnych przedsiębiorstwa wodociągowo-kanalizacyjnego obsługującego teren gminy Gniew, czyli firmy INWEST-KOM w Gniewie Sp. z o.o, w której eksploatacji znajdują się urządzenia wodociągowe i kanalizacyjne z terenu Gminy. W zakresie usługi zbiorowego zaopatrzenia w wodę nadrzędnym celem Przedsiębiorstwa jest zapewnienie niezawodności dostawy wody, podwyższenie jakości świadczonych usług. W zakresie sieci wodociągowej planowane są inwestycje rozwojowo-modernizacyjne, których podstawowym celem jest zapewnienie ciągłości dostawy wody dla odbiorców. W ramach usługi zbiorowego odprowadzania i oczyszczania ścieków Przedsiębiorstwo na bieżąco podejmuje działania mające na celu usprawnienie funkcjonowania systemu kanalizacyjnego i podniesienie poziomu świadczenia usług w celu poszerzenia kręgu klientów.

INWEST-KOM w Gniewie Sp. z o.o. w swej działalności wodociągowo-kanalizacyjnej, dąży do optymalizacji gospodarowania zasobami wodnymi poprzez racjonalizację zużycia wody przez odbiorców oraz minimalizację strat wody w procesach technologicznych uzdatniania i dystrybucji wody, a także oczyszczania ścieków. Celowi temu służy prowadzona gospodarka wodomierzowa – montaż wodomierzy głównych u wszystkich odbiorców wody, okresowa legalizacja wodomierzy i kontrole wskazań, a także prowadzenie ciągłej kontroli legalności przyłączy wodociągowych i kanalizacyjnych. Etapowa renowacja sieci kanalizacyjnej przyczyni się do uporządkowania gospodarki ściekowej na terenie miasta i gminy Gniew i związanej z tym ochrony zasobów wodnych przed niekontrolowanym odprowadzaniem ścieków z gospodarstw domowych, zakładów produkcyjnych i usługowych oraz przed zanieczyszczeniem środowiska.

**W 2025 roku w ramach gospodarki wodno-ściekowej wykonano zadania:**

**1. Modernizacja infrastruktury wodno-kanalizacyjnej na terenie Gminy Gniew** (kontynuacja zadania rozpoczętego w 2024 roku):

- 1.1. Budowa sieci wodociągowej i kanalizacji sanitarnej wraz z przyłączami ul. Kopczyńskiego, Nowaka i Kremkiego (etap II) – ok. 445 mb sieci wodociągowej, 464 mb sieci kanalizacyjnej - 397 177,66 zł;
- 1.2. Budowa kanalizacji sanitarnej wraz z przyłączami w ul. Ogrodowej w Gniewie – ok. 164 mb sieci - 116 095,48 zł;
- 1.3. Budowa sieci kanalizacji sanitarnej z przyłączami do działek budowlanych ul. Jana Pawła II, Prymasa Wyszyńskiego, Popiełuszki, Św. Mikołaja oraz gen. Hallera – ok. 854 mb sieci - 314 556,07 zł;

**2. Rozbudowa sieci wodociągowej na terenie Gminy Gniew** (kontynuacja zadania rozpoczętego w 2024 roku):

- 2.1. Rozbudowa sieci wodociągowej w miejscowości Jaźwiska – ok. 783 mb sieci - 218 953,65 zł;
  - 2.2. Budowa sieci wodociągowej w miejscowości Jeleń - Piaseckie Pole – ok. 3 561 mb sieci - 1 018 285,92 zł;
  - 2.3. Budowa sieci wodociągowej w miejscowości Ostrowite – ok. 1 561 mb sieci - 536 295,48 zł;
  - 2.4. Budowa sieci wodociągowej w miejscowości Piaseckie Pole – ok. 1 002 mb sieci - 288 507,57 zł;
  - 2.5. Rozbudowa sieci wodociągowej w miejscowości Szprudowo – ok. 4 385 mb sieci - 1 264 309,96 zł;
  - 2.6. Budowa odcinka sieci wodociągowej wraz z przyłączami na działkach nr 44,27,34/1,34/2 obręb Rakowiec – ok. 1 079 mb sieci - 430 361,75 zł;
  - 2.7. Budowa sieci wodociągowej w miejscowości Gniew (Gniewskie Młyny) – ok. 618 mb sieci - 377 377,07 zł;
  - 2.8. Rozbudowa sieci wodociągowej w Brodach Pomorskich – ok. 1517 mb sieci - 847 129,53 zł;
- RAZEM ok. 14,5 km sieci wodociągowej

3. W 2025 trwały prace projektowe dla zadania **Budowa oczyszczalni ścieków wraz z kanalizacją sanitarną dla miejscowości Opalenie, Jaźwiska**, które zakończyły się uzyskaniem niezbędnych zgód i pozwoleń w 2026 r.;

### **XIII. GOSPODARKA DROGOWA**

---

Sieć komunikacyjna na obszarze gminy Gniew jest dobrze rozwinięta. Składają się na nią: droga krajowa, drogi wojewódzkie, drogi powiatowe, drogi gminne oraz sieć lokalnych dróg utwardzonych, łączących miasto z poszczególnymi sołectwami. Przebiegająca przez teren gminy Gniew droga krajowa to trasa nr 91 relacji Gdańsk – Gniew – Nowe – Toruń – Łódź – Katowice – Cieszyn – granica państwa.

Stan dróg lokalnych ma niewątpliwie ważny wpływ na rozwój obszaru, dlatego gmina Gniew stara się przeznaczać jak najwięcej w ramach swoich możliwości finansowych na remont i modernizację dróg gminnych. Infrastruktura drogowa nieustannie wymaga dużo pracy i nakładów finansowych. Niezależnie od innych inwestycji znacznie obciążających budżet gminy, w 2025 roku podjęto wiele działań, zmierzających do poprawy stanu dróg gminnych.

#### **Inwestycje zrealizowane w 2025 roku:**

1. Budowa i modernizacja dróg na terenie Gminy Gniew poprzez realizację zadania „Przebudowa drogi gminnej – ul. Partyzantów w Gniewie wraz z niezbędną infrastrukturą techniczną” – (kontynuacja zadania rozpoczętego w 2024 roku) – ul. Partyzantów 218 m, ul. Kusocińskiego – 107 m, budowa ronda, budowa kanalizacji deszczowej, przebudowa sieci wodociągowej, budowa oświetlenia - 3.973.488,78 zł;
2. Rozpoczęto prace projektowe dla zadania „ Budowa dróg gminnych nr 228114G – ul. Kremskiego i nr 228115G – ul. Kopczyńskiego w Gniewie wraz z niezbędną infrastrukturą techniczną”;
3. Naprawa chodnika ul. Kusocińskiego, ul. Witosa, ul. Kopernika w Gniewie – 11.511,37 zł,
4. Naprawa uszkodzonego odpływu liniowego Widlice 1.230,00 zł,
5. Naprawa drogi gminnej ul. Jana Pawła II w Gniewie – 11.515,03 zł,
6. Naprawa przepustu w drodze gminnej w miejscowości Potłowo – 852,61 zł,
7. Naprawa ul. Staszica w miejscowości Gniew – 7.629,69 zł,
8. Naprawa zjazdów i wjazdów na drogach gminnych – 11.000,00 zł,

9. Naprawa dróg gminnych gruntowych – 105.615,17 zł,
10. Równanie dróg gminnych gruntowych – 134.410,11 zł
11. Wykonanie opinii technicznej dla ul. Spacerowej w Opaleniu - 3.690,00 zł
12. Przeglądy okresowe dróg gminnych - 10.455,00 zł
13. Wprowadzenie organizacji ruchu – 16.916,68 zł
14. Łatanie cząstkowe nawierzchni bitumicznej – 59.040,00 zł
15. Wykonanie znaków drogowych (w tym informacyjnych) – 7.832,43 zł
16. Transport materiałów – 3.444,00 zł
17. Administrowanie drogami gminnymi – 28.994,00 zł
18. Zimowe utrzymanie dróg - 501.953,93 zł
19. Zakup kruszywa na drogi gminne gruntowe – 127.711,73 zł
20. Zakup materiałów do wykonania prac na drogach gminnych (zakup mieszanki mineralno-asfaltowej, fugi, farb, naklejek do odnowienia znaków, barierek chodnikowych, kostki granitowej) - 13.045,62 zł

#### **XIV. PLANOWANIE PRZESTRZENNE**

---

Kształtowanie i prowadzenie polityki przestrzennej na terenie gminy należy do zadań własnych gminy (art. 3 ust.1 ustawy o planowaniu i zagospodarowaniu przestrzennym), a główne instrumenty tej polityki to **Studium uwarunkowań i kierunków zagospodarowania** (akt kierownictwa wewnętrznego) i **plany miejscowe** (akty prawa miejscowego). Nowelizacja ustawy o planowaniu i zagospodarowaniu przestrzennym z 2023 r. wprowadziła szereg istotnych zmian w obowiązującym dotychczas systemie planowania przestrzennego. Jedną z kluczowych zmian było wprowadzenie nowego aktu – **planu ogólnego**. Zastąpi on studium uwarunkowań i kierunków zagospodarowania przestrzennego gminy, które stanowi podstawowy akt, w jakim formułowano założenia oraz cele składające się na lokalną politykę przestrzenną. Po zmianach ustawowych wyrazem polityki przestrzennej jest zarówno **strategia rozwoju gminy**, jak i **plan ogólny**. Strategii rozwoju gminy należy przypisać charakter podstawowego dokumentu, określającego treść polityki przestrzennej.

Miejscowy plan zagospodarowania przestrzennego jest dokumentem, który wyznacza ramy i przesądza o gospodarce przestrzennej gminy, jako akt prawa miejscowego, wpływa istotnie na sposób wykonywania prawa własności.

Według stanu na koniec 2025 r. w gminie Gniew obowiązywało 45 planów miejscowych. Powierzchnia obszarów objętych planami stanowi ok. 21 % ogólnej powierzchni gminy.

L.p.	Nazwa planu miejscowego	Pow. [ha]	Data uchwały	Dziennik	Uchwała
1	w sprawie uchwalenia zmiany do miejscowego planu ogólnego zagospodarowania przestrzennego gminy Gniew, dot. lokalizacji składowiska odpadów komunalnych na działce Nr 245 we wsi Nicponia wraz z 300 metrową strefą ochronną obejmującą działki geod. 175, 172/2, 171, 176/2 we wsi Nicponia, 3/1, 4, 5, 35/1 we wsi Piaseczno, dz. 1/3 we wsi Tymawa i drogę dojazdową na dz. geod. 176/2 we wsi Nicponia	50,15	06.03.1997	Województwa Gdańskiego nr 20, poz. 57 z 1997-05-12	XXXII/185/97
2	w sprawie uchwalenia miejscowych planów zagospodarowania przestrzennego fragmentów miasta Gniew oraz fragmentów wsi Ciepłe, Opalenie, Kursztyn i Piaseczno gm. Gniew	203,51	18.06.1998	Województwa Gdańskiego nr 70, poz. 357 z 1998-10-22	LII/298/98 + zmiana
3	w sprawie uchwalenia zmiany w miejscowym planie zagospodarowania przestrzennego miasta Gniew	4,59	22.04.1999	Województwa Pomorskiego nr 99, poz. 958 z 1999-09-06	X/48/99
4	w sprawie uchwalenia miejscowego planu zagospodarowania przestrzennego fragmentu miasta Gniew	1,38	22.04.1999	Województwa Pomorskiego nr 99, poz. 959 z 1999-09-06	X/49/99
5	w sprawie uchwalenia miejscowego planu zagospodarowania przestrzennego miasta Gniew	2,28	24.09.1999	Województwa Pomorskiego nr 26, poz. 146 z 2000-02-27	XVI/89/99
6	w sprawie uchwalenia miejscowego planu zagospodarowania przestrzennego obejmujących: fragment wsi Piaseczno (działka nr 503/5) wraz układem komunikacyjnym i fragmentem miasta Gniew (działka nr 13)	3,77	12.03.2002	Województwa Pomorskiego nr 57, poz. 1354 z 2002-08-30	L/285/2002

7	w sprawie uchwalenia miejscowego planu zagospodarowania przestrzennego związany z projektowanym mostem na rzece Wiśle oraz drogą od mostu na Wiśle do drogi 10482 na fragmencie wsi Jażwiska i Opalenie w gminie Gniew	6,16	12.03.2002	Województwa Pomorskiego nr 28, poz. 680 z 2002-05-06	L/291/2002
8	w sprawie uchwalenia miejscowego planu zagospodarowania przestrzennego dla fragmentu wsi Jażwiska, Opalenie, Widlice, Jeleń, Rakowiec, gmina Gniew	22,13	30.12.2002	Województwa Pomorskiego nr 24, poz. 262 z 2003-02-14	IV/23/02
9	w sprawie uchwalenia miejscowego planu zagospodarowania przestrzennego dla obszaru na którym będzie przebiegał gazociąg wysokiego ciśnienia DN 500 Prob 8,4 MPa Włocławek – Gdynia wraz ze strefą ochronną i urządzeniami towarzyszącymi – fragment przebiegający przez teren gminy Gniew	14,77	30.09.2004	Województwa Pomorskiego nr 129, poz. 2257 z 2004-10-25	XXVII/180/04
10	w sprawie uchwalenia miejscowego planu zagospodarowania przestrzennego dla działek geodezyjnych nr 7/2 i 8/2, karta mapy 17, w miejscowości Gniew	3,93	28.04.2005	Województwa Pomorskiego nr 75, poz. 1488 z 2005-08-04	XXXIV/261/05
11	w sprawie uchwalenia Miejscowego Planu Zagospodarowania Przestrzennego dla obszaru Starego Miasta, Wzgórza Zamkowego, Podzamcza w miejscowości Gniew jako planowanego obszaru przestrzeni publicznej	26,33	26.04.2007	Województwa Pomorskiego nr 111, poz. 1822 z 2007-06-21	VII/69/07
12	w sprawie: miejscowego planu zagospodarowania przestrzennego części obszaru Kolonii Ostrowickiej gmina Gniew	91,91	01.02.2008	Województwa Pomorskiego nr 46, poz. 1322 z 2008-06-03	XVI/156/08
13	w sprawie uchwalenia Miejscowego Planu Zagospodarowania Przestrzennego dla fragmentu miasta Gniew przy ul. 7-go Marca obejmującego działki nr 15/4, 1/5 arkusz mapy 26, 115/4, 115/5, 115/7 i 115/8 arkusz mapy 25	1,75	30.12.2008	Województwa Pomorskiego nr 67, poz. 1336 z 2009-05-21	XXVIII/259/08
14	w sprawie miejscowego planu zagospodarowania przestrzennego dla części obszaru wsi Piaseczno, gmina Gniew	32,82	24.06.2009	Województwa Pomorskiego nr 117, poz. 2282 z 2009-09-04	XXXIV/302/09

15	w sprawie miejscowego planu zagospodarowania przestrzennego dla części obszaru wsi Opalenie, gmina Gniew	240,39	24.06.2009	Województwa Pomorskiego nr 119, poz. 2322 z 2009-09-10	XXXIV/303/09
16	w sprawie uchwalenia miejscowego planu zagospodarowania przestrzennego dla fragmentu wsi Ciepłe, dla części działki geodezyjnej 129/7 i części działki geodezyjnej 129/8 arkusz mapy 1 w gminie Gniew, obręb geodezyjny Ciepłe	21,79	19.08.2009	Województwa Pomorskiego nr 135, poz. 2538 z 2009-10-05	XXXV/312/09
17	w sprawie uchwalenia miejscowego planu zagospodarowania przestrzennego dla północno-wschodniego fragmentu miasta Gniew	8,28	19.08.2009	Województwa Pomorskiego nr 145, poz. 2713 z 2009-10-27	XXXV/314/09
18	w sprawie uchwalenia zmiany Miejscowego planu zagospodarowania przestrzennego dla fragmentu gminy Gniew (uchwalonego Uchwałą Nr LII/298/98 z dnia 18.06.1998r, o publikowanego w Dzienniku Urzędowym Województwa Gdańskiego z 1998r., Nr 70, poz. 357), obejmującej część działki geodezyjnej Nr 52/13, arkusz mapy 5, obręb geodezyjny Kursztyn, w związku z przebiegiem trasy gazociągu wysokiego ciśnienia Dn 500 relacji Włocławek Gdynia	0,56	19.08.2009	Województwa Pomorskiego nr 145, poz. 2714 z 2009-10-27	XXXV/315/09
19	w sprawie miejscowego planu zagospodarowania przestrzennego dla fragmentu miasta Gniew na wschód od drogi krajowej nr 1 do granicy miasta	149,56	11.08.2010	Województwa Pomorskiego nr 112, poz. 2167 z 2010-09-10	XLIX/400/10
20	w sprawie uchwalenia miejscowego planu zagospodarowania przestrzennego dla fragmentu wsi Kursztyn w gminie Gniew	173,69	26.10.2011	Województwa Pomorskiego nr 166, poz. 3546 z 2011-12-13	XIII/81/11
21	w sprawie: uchwalenia miejscowego planu zagospodarowania przestrzennego dla części obszaru miasta Gniew	0,03	29.02.2012	Województwa Pomorskiego, poz. 1256 z 2012-04-02	XVII/119/12
22	w sprawie uchwalenia miejscowego planu zagospodarowania przestrzennego dla fragmentu wsi Nicponia i Tymawa na terenie gminy Gniew	127,82	26.09.2012	Województwa Pomorskiego, poz. 3783 z 2012-11-26	XXV/161/12

23	w sprawie uchwalenia zmiany miejscowego planu zagospodarowania przestrzennego dla fragmentu miasta Gniew przy ulicy Lipowej	1,59	28.11.2012	Województwa Pomorskiego, poz. 78 z 2014-01-03	XXXVIII/179/12
24	w sprawie zmiany miejscowego planu zagospodarowania przestrzennego dla obszaru istniejącego zakładu przy ul. Sobieskiego w Gniewie	2,20	30.04.2014	Województwa Pomorskiego, poz. 2031 z 2014-06-02	XLV/296/14
25	w sprawie uchwalenia zmiany miejscowego planu zagospodarowania przestrzennego dla fragmentów wsi Opalenie	16,10	12.11.2014	Województwa Pomorskiego, poz. 4404 z 2014-12-11	LIII/344/14
26	w sprawie uchwalenia zmiany miejscowego planu zagospodarowania przestrzennego dla fragmentu wsi Tymawa, Piaseczno, Jeleń i Rakowiec na terenie gminy Gniew, uchwalonego uchwałą Nr XIV/83/11 Rady Miejskiej w Gniewie z dnia 28 listopada 2011 r.	1 116,75	26.08.2015	Województwa Pomorskiego, poz. 3009 z 2015-10-05	XI/70/15
27	w sprawie uchwalenia miejscowego planu zagospodarowania przestrzennego dla lokalizacji inwestycji celu publicznego, jaką jest dwutorowa, napowietrzna linia elektroenergetyczna 400 kV relacji Grudziądz - Pelplin - Gdańsk Przyjaźń w gminie Gniew	125,55	24.02.2016	Województwa Pomorskiego, poz. 1302 z 2016-03-31	XVIII/128/16
28	w sprawie zmiany miejscowego planu zagospodarowania przestrzennego dla fragmentu wzgórza zamkowego	0,63	31.08.2016	Województwa Pomorskiego, poz. 3300 z 2016-10-06	XXIII/175/16
29	w sprawie zmiany miejscowego planu zagospodarowania przestrzennego części obszaru Kolonia Ostrowicka	0,19	28.12.2016	Województwa Pomorskiego, poz. 480 z 2017-02-03	XXVII/217/16
30	w sprawie uchwalenia miejscowego planu zagospodarowania przestrzennego dla obrębu geodezyjnego Gogolewo i części obrębów geodezyjnych Piaseczno, Kursztyn, Nicponia w gminie Gniew	1 030,13	25.01.2017	Województwa Pomorskiego, poz. 1028 z 2017-03-24	XXVIII/223/17
31	w sprawie uchwalenia zmiany miejscowego planu zagospodarowania przestrzennego dla fragmentu wsi Tymawa, Piaseczno, Jeleń i Rakowiec na terenie gminy Gniew	6,07	22.02.2017	Województwa Pomorskiego, poz. 1423 z 2017-04-20	XXIX/230/17
32	w sprawie zmiany miejscowych planów zagospodarowania przestrzennego na terenie miasta Gniew	21,58	30.08.2017	Województwa Pomorskiego, poz. 3487 z 2017-10-12	XXXVIII/274/17

33	w sprawie uchwalenia miejscowego planu zagospodarowania przestrzennego dla północnej części miasta Gniew przy drodze krajowej nr 91	24,42	27.09.2017	Województwa Pomorskiego, poz. 3793 z 2017-11-07	XXXIX/280/17
34	w sprawie uchwalenia miejscowego planu zagospodarowania przestrzennego dla fragmentu miasta Gniew przy ul. Gniewskie Młyny	1,40	25.04.2018	Województwa Pomorskiego, poz. 2330 z 2018-06-05	XLVII/336/18
35	w sprawie uchwalenia zmiany miejscowego planu zagospodarowania przestrzennego dla fragmentów wsi Nicponia w gminie Gniew	3,43	23.05.2018	Województwa Pomorskiego, poz. 2712 z 2018-07-10	XLVIII/341/18
36	w sprawie uchwalenia miejscowego planu zagospodarowania przestrzennego dla obszaru wsi Szprudowo w strefie oddziaływania elektrowni wiatrowych w gminie Gniew	64,24	31.03.2021	Województwa Pomorskiego, poz. 1679 z 2021-05-11	XXXIII/248/21
37	w sprawie uchwalenia miejscowego planu zagospodarowania przestrzennego dla terenu inwestycyjnego w mieście Gniew	21,83	26.01.2022	Województwa Pomorskiego, poz. 828 z 2022-03-03	XLIII/348/22
38	w sprawie uchwalenia zmiany miejscowego planu zagospodarowania przestrzennego dla fragmentu miasta Gniew na wschód od drogi krajowej nr 1 do granicy miasta	3,58	23.02.2022	Województwa Pomorskiego, poz. 1226 z 2022-03-31	XLV/361/22
39	w sprawie uchwalenia zmiany miejscowego planu zagospodarowania przestrzennego dla fragmentu wsi Tymawa, Piaseczno, Jeleń i Rakowiec na terenie gminy Gniew	149,45	31.03.2022	Województwa Pomorskiego, poz. 1789 z 2022-05-12	XLVI/367/22
40	w sprawie zmiany miejscowych planów zagospodarowania przestrzennego dla północno-wschodniego obszaru miasta Gniew	1,59	20.05.2022	Województwa Pomorskiego, poz. 2511 z 2022-06-30	XLIX/401/22
41	w sprawie uchwalenia zmiany miejscowego planu zagospodarowania przestrzennego dla części obszaru Starego Miasta, Wzgórza Zamkowego, Podzamcza w miejscowości Gniew jako planowanego obszaru przestrzeni publicznej	0,39	29.06.2022	Województwa Pomorskiego, poz. 3044 z 2022-08-08	L/416/22
42	w sprawie uchwalenia miejscowego planu zagospodarowania przestrzennego dla fragmentów obrębów geodezyjnych Rakowiec oraz Jaźwiska, w strefie oddziaływania elektrowni wiatrowych w gminie Gniew	60,20	29.06.2022	Województwa Pomorskiego, poz. 3045 z 2022-08-08	L/417/22

43	w sprawie uchwalenia miejscowego planu zagospodarowania przestrzennego dla fragmentu obrębu geodezyjnego Kursztyn w strefie oddziaływania elektrowni wiatrowych w gminie Gniew	39,18	29.06.2022	Województwa Pomorskiego, poz. 3046 z 2022-08-08	L/419/22
44	w sprawie zmiany miejscowego planu zagospodarowania przestrzennego dla północnej części miasta Gniew przy drodze krajowej Nr 91	8,78	25.10.2023	Województwa Pomorskiego, poz. 5223 z 2023-11-28	LXVII/575/23
45	w sprawie uchwalenia miejscowego planu zagospodarowania przestrzennego dla fragmentu ul. Franciszka Czarnowskiego w mieście Gniew	1,53	24.04.2024	Województwa Pomorskiego, poz. 2575 z 2024-05-23	LXXIV/640/24

#### Mapa obrazująca zasięgi planów miejscowych na tle gminy

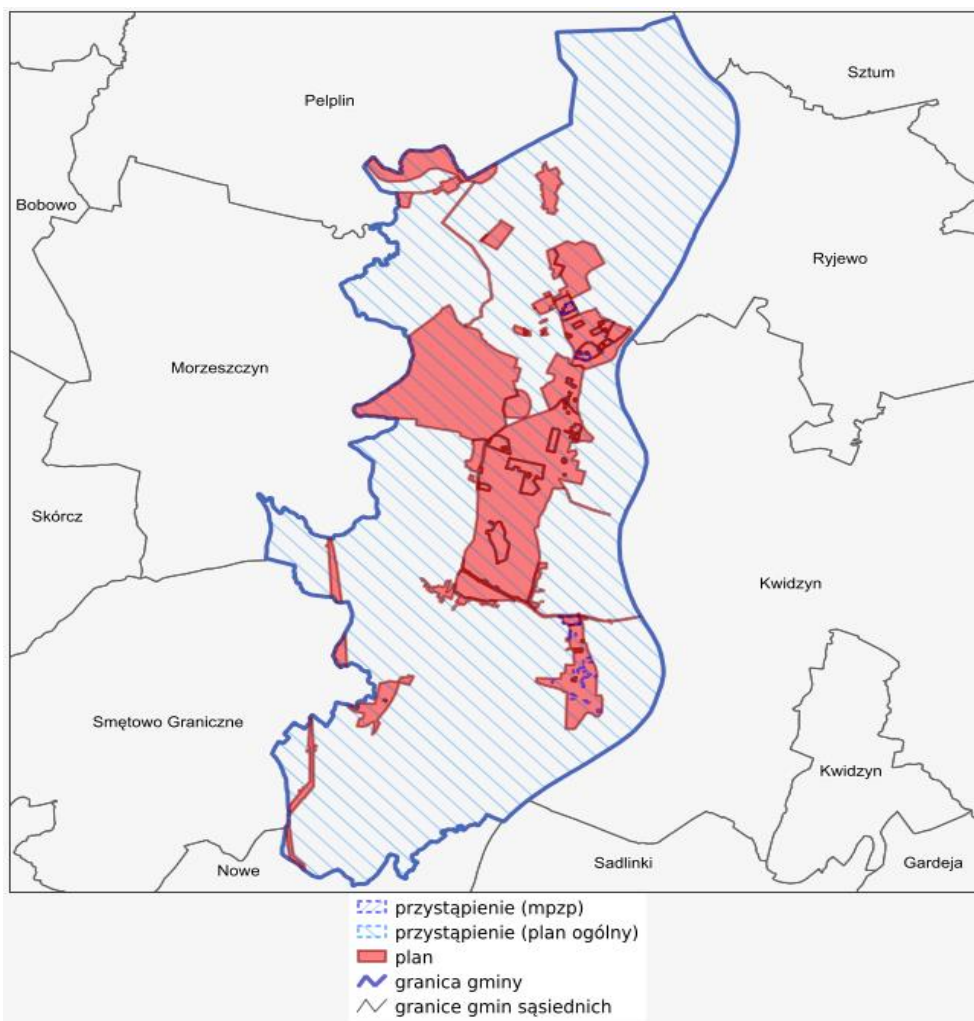

źródło: <https://gniew.e-mapa.net/>

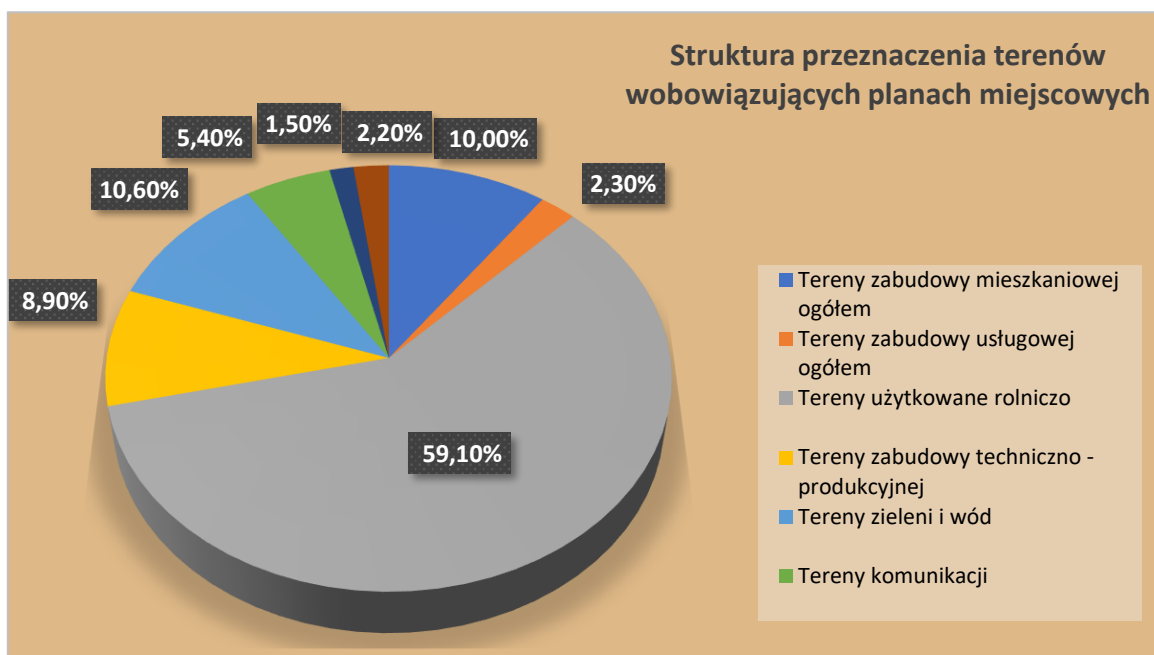

Źródło: opracowanie własne na podstawie <https://gniew.e-mapa.net/>

L.p.	Rodzaj terenu	Powierzchnia (ha)	Udział procentowy
1	Tereny zabudowy mieszkaniowej ogółem	388,84	10,00
2	w tym zabudowy wielorodzinnej	35,00	0,90
3	Tereny zabudowy usługowej ogółem	89,43	2,30
4	w tym usług publicznych	40,05	1,03
5	Tereny użytkowane rolniczo	2.298,04	59,10
6	Tereny zabudowy techniczno - produkcyjnej	346,07	8,90
7	Tereny zieleni i wód	412,17	10,60
8	Tereny komunikacji	209,97	5,40
9	Tereny infrastruktury technicznej	58,33	1,50
10	Tereny zabudowy zagrodowej	85,54	2,20
	<b>RAZEM</b>	<b>3.888,39</b>	<b>100%</b>

**W 2025 r. kontynuowano procedury planistyczne na podstawie wcześniej podjętych uchwał intencyjnych:**

<b>Uchwała</b>
Uchwała Nr XLI/331/21 Rady Miejskiej w Gniewie z dnia 24 listopada 2021 r. w sprawie przystąpienia do sporządzenia miejscowego planu zagospodarowania przestrzennego pomiędzy ulicami Wiślaną i Promową w mieście Gniew.
Uchwała Nr LIX/503/23 Rady Miejskiej w Gniewie z dnia 22 lutego 2023 r. w sprawie przystąpienia do sporządzenia miejscowego planu zagospodarowania przestrzennego dla części obszaru wsi Opalenie w Gminie Gniew.
Uchwała Nr VIII/90/24 Rady Miejskiej w Gniewie z dnia 23 grudnia 2024 r. w sprawie przystąpienia do sporządzenia zmiany miejscowego planu zagospodarowania przestrzennego dla północnej części miasta Gniew przy drodze krajowej Nr 91.
Uchwała Nr III/21/24 Rady Miejskiej w Gniewie z dnia 26 czerwca 2024 r. w sprawie przystąpienia do sporządzenia planu ogólnego Miasta i Gminy Gniew.

**Studium uwarunkowań i kierunków zagospodarowania przestrzennego miasta i gminy Gniew uchwalone zostało 22 stycznia 2014 r.** Uchwałą Nr XLII/271/2014 Rady Miejskiej w Gniewie. Następnie wprowadzano do niego osiem zmian na podstawie: Uchwały Nr VII/41/15 Rady Miejskiej w Gniewie z dnia 25 marca 2015 r., Uchwały Nr XI/72/15 Rady Miejskiej w Gniewie z dnia 26 sierpnia 2015 r., Uchwały Nr XXII/167/16 Rady Miejskiej w Gniewie z dnia 29 czerwca 2016 r., Uchwały Nr XXIV/183/16 Rady Miejskiej w Gniewie z dnia 28 września 2016 r., Uchwały Nr XXVI/208/16 Rady Miejskiej w Gniewie z dnia 29 listopada 2016 r., Uchwały Nr XXX/227/20 Rady Miejskiej w Gniewie z dnia 30 grudnia 2020 r., zarządzenia zastępczego Wojewody Pomorskiego z dnia 27 września 2022 r. w sprawie wprowadzenia udokumentowanych złóż kopalin do studium uwarunkowań i kierunków zagospodarowania przestrzennego Gminy i Miasta Gniew, Uchwały Nr LXV/557/23 Rady Miejskiej w Gniewie z dnia 30 sierpnia 2023 r. Studium uwarunkowań i kierunków zagospodarowania przestrzennego nie jest aktem prawa miejscowego i nie stanowi podstawy prawnej do wydawanych decyzji administracyjnych. Stanowi jednak wykładnię - zapis polityki przestrzennej gminy - jest dokumentem, w którym gmina określa zasady rozwoju przestrzennego jako całości w swoich granicach administracyjnych. Ze względu na zmiany wprowadzone ustawą z dnia 7 lipca 2023 r., zmianie ulega status studium. Reforma planowania przestrzennego wprowadziła obligatoryjny plan ogólny gminy, który zastąpi studium. Na sporządzenie tego nowego aktu planistycznego gmina ma czas do końca sierpnia 2026 r. **Studium zachowuje moc jedynie do momentu uchwalenia przez gminę planu ogólnego.**



**Plan ogólny** to obowiązkowy dokument planistyczny obejmujący obszar całej gminy. Plan ogólny ma sprawić, że budownictwo będzie bardziej uporządkowane, tańsze w obsłudze dla gminy i przewidywalne dla mieszkańców.

W 2024 r. rozpoczęły się prace projektowe na podstawie podjętej uchwały intencyjnej o przystąpieniu do sporządzenia POG na terenie Gminy Gniew. Na stronie BIP Gminy (<https://www.bip.gniew.pl/m,1044,5-plan-ogolny-miasta-i-gminy-gniew.html>) można śledzić postępy w prowadzeniu prac.

**Prognozowany harmonogram prac przy sporządzeniu planu ogólnego Miasta i Gminy Gniew:**

Etap prac	Termin realizacji
Podjęcie uchwały intencyjnej: Uchwała Nr III/21/24 Rady Miejskiej w Gniewie sprawie przystąpienia do sporządzenia planu ogólnego Miasta i Gminy Gniew	26 czerwca 2024 r.
Ogłoszenie Burmistrza Miasta i Gminy Gniew o podjęciu uchwały w sprawie przystąpienia do sporządzenia planu ogólnego Miasta i Gminy Gniew	Zainteresowani mogli składać wnioski do projektu planu ogólnego Miasta i Gminy Gniew w terminie od dnia 1 sierpnia 2024 r. do dnia 30 września 2024 r.
Etap projektowy	VII 2024 – VII 2025
Opiniowanie i uzgodnienia	VIII 2025 – nadal VIII 2025 r. przesłanie materiałów członkom Gminnej Komisji Urbanistyczno-Architektonicznej w Gniewie I opiniowanie i uzgodnienia -IX 2025 II opiniowanie i uzgodnienia - XII 2025 III opiniowanie i uzgodnienia - III 2026 IV w wyniku uwag organu - IV 2026
Konsultacje społeczne	Zakłada się w terminie V-VI 2026 r. Forma i terminy będą ogłaszane na stronie <a href="http://www.gniew.pl">www.gniew.pl</a> , BIP, prasie lokalnej, poprzez ogłoszenia rozpowszechnione na terenie gminy w miejscach ogólnodostępnych, informacje wystosowane do sołtysów, prośby do parafii o wywieszenie ogłoszeń oraz odczytanie treści na niedzielnych mszach)
Uchwalenie planu ogólnego Miasta i Gminy Gniew	Zakłada się w miesiącu lipcu/sierpniu 2026 r.



## Decyzje o warunkach zabudowy / ustaleniu lokalizacji inwestycji celu publicznego

W przypadku braku miejscowego planu zagospodarowania przestrzennego zmiana zagospodarowania terenu wymaga ustalenia w drodze decyzji o warunkach zabudowy i zagospodarowania terenu.

Decyzja o lokalizacji inwestycji celu publicznego wydawana jest w sytuacji, gdy na terenie nieobjętym miejscowym planem zagospodarowania przestrzennego planowana jest budowa, przebudowa lub remont obiektów publicznych o znaczeniu lokalnym lub ponadlokalnym.

### Liczba decyzji o warunkach zabudowy i zagospodarowania terenu w 2025 r.

Decyzje o ustaleniu lokalizacji inwestycji celu publicznego	<b>ogółem</b>		liczba	<b>14</b>
	z tego dotyczące	dróg publicznych		0
		infrastruktury technicznej		14
		obiektów publicznych		0
		innych celów publicznych		0
Decyzje o warunkach zabudowy	<b>ogółem</b>		liczba	<b>76</b>
	z tego dotyczące zabudowy	mieszkaniowej wielorodzinnej		0
		mieszkaniowej jednorodzinnej		65
		ustługowej		0
		innej		11
Łączna powierzchnia terenów (działek własnościowych lub innych powierzchni), dla których wydano decyzje o warunkach zabudowy i zagospodarowania terenu	decyzje o ustaleniu lokalizacji inwestycji celu publicznego		w ha	6
	decyzje o warunkach zabudowy			59,83
Decyzje negatywne (odmowne)	decyzje o ustaleniu lokalizacji inwestycji celu publicznego		liczba	0
	decyzje o warunkach zabudowy			8

Wydanie decyzji o warunkach zabudowy na dotychczasowych zasadach będzie możliwe nawet po wejściu w życie planu ogólnego gminy (POG), pod warunkiem że wniosek zostanie złożony przed upływem ostatecznego terminu - **31 sierpnia 2026 r.** Każda decyzja wydana po 1 stycznia 2026 r. (nawet na starych zasadach) będzie miała ograniczony **termin ważności wynoszący 5 lat** od dnia, w którym stanie się prawomocna.

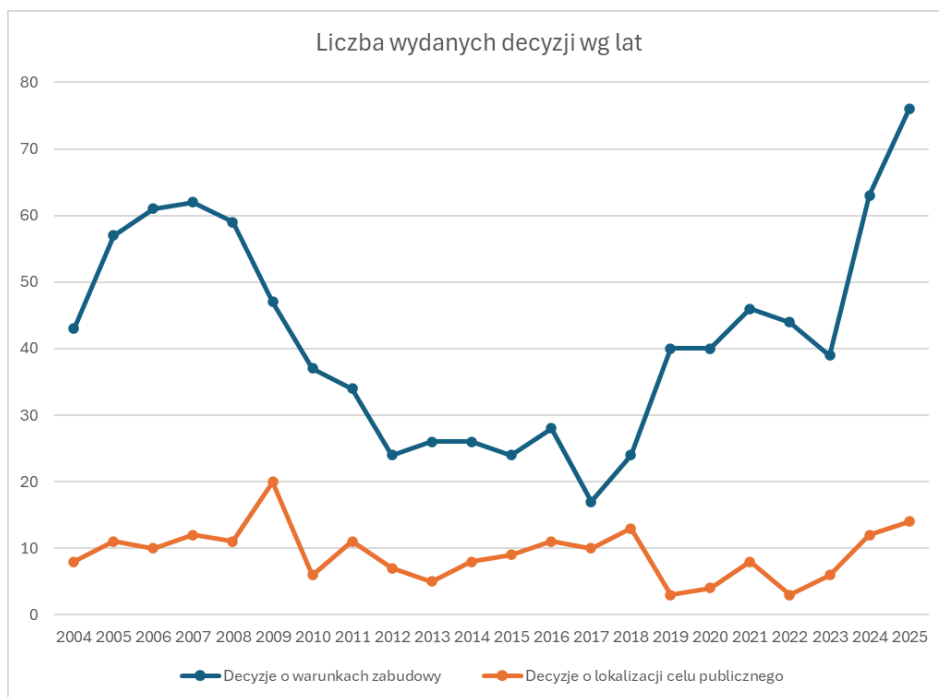

Źródło: <https://gniew.e-mapa.net/>

## XV. OCHRONA ŚRODOWISKA

Zgodnie z art. 14 ust. 2 ustawy z dnia 27 kwietnia 2001 r. Prawo Ochrony Środowiska, dalej p.o.ś. polityka ochrony środowiska jest prowadzona, między innymi za pomocą gminnych programów ochrony środowiska. Na podstawie art. 17 ust. 1 ustawy POŚ Burmistrz Miasta i Gminy Gniew w celu realizacji polityki ochrony środowiska sporządza Gminne Programy Ochrony Środowiska (zwane dalej Programem lub POŚ) uwzględniające cele zawarte w strategiach, programach i dokumentach programowych (w rozumieniu ustawy z dnia 6 grudnia 2006 r. o zasadach prowadzenia polityki rozwoju. Program jest uchwalany zgodnie z art. 18 ust. 1 ustawy p.o.ś., przez Radę Miejską w Gniewie oraz opiniowany przez Starostę Tczewskiego zgodnie z art. 18 ust. 2 ustawy p.o.ś.

Od 2012 r. realizowany jest „Programu usuwania wyrobów zawierających azbest dla miasta i gminy Gniew na lata 2012-2032”, który został przyjęty Uchwałą Nr XVII/118/12 Rady Miejskiej w Gniewie z dnia 29 lutego 2012 r. Gmina Gniew pozyskuje dotacje celowe z Wojewódzkiego Funduszu Ochrony Środowiska i Gospodarki Wodnej w Gdańsku na realizację ww. programu.

W roku 2025 Gmina Gniew realizowała zadanie pn. „Zbieranie, transport i unieszkodliwianie odpadów niebezpiecznych zawierających azbest pochodzących z budynków gospodarczych z terenu Gminy” w ramach umowy z Wojewódzkim Funduszem Ochrony Środowiska i Gospodarki Wodnej w Gdańsku nr WFOŚ/D/II-1/4978/2025/AZBEST-2024 z dnia 30 czerwca 2025 r. Całkowita kwota

dofinansowania pochodziła z Narodowego Fundusz Ochrony Środowiska i Gospodarki Wodnej w Warszawie oraz Wojewódzkiego Fundusz Ochrony Środowiska i Gospodarki Wodnej w Gdańsku wyniosła 31 766,00 zł brutto.

Gmina Gniew przekazała wsparcie finansowe tj. dotację celową na demontaż, transport i unieszkodliwienie odpadów zawierających azbest, z którego skorzystało 10 beneficjentów na łączną kwotę 8 461,76 zł.

W ramach licznych działań z zakresu ochrony środowiska, Gmina Gniew udziela również dofinansowania w zakresie zakupu i montażu kolektorów słonecznych na potrzeby wytwarzania c.w.u. w budynkach mieszkalnych. Z dofinansowania skorzystało 5 beneficjentów, na łączną kwotę 8 000 zł.

W Gminie Gniew funkcjonuje monitoring jakości powietrza. Jest to System Obserwacji Zanieczyszczenia Powietrza pyłem zawieszonym PM10 i PM 2,5, który służy do informowania społeczeństwa o aktualnym poziomie zanieczyszczenia powietrza.

W 2021 r. Gmina Gniew podpisała porozumienie z Wojewódzkim Funduszem Ochrony Środowiska i Gospodarki Wodnej w Gdańsku w ramach współpracy związanej z programem „Czyste Powietrze”. Program „Czyste Powietrze” to rządowy program priorytetowy, którego celem jest poprawa efektywności energetycznej oraz zmniejszenie emisji pyłów i innych zanieczyszczeń do powietrza z jednorodzinnych domów mieszkalnych. W ramach porozumienia gmina Gniew wspomaga swoich mieszkańców w procesie składania wniosków o dofinansowanie, jak również przyjmuje wnioski o dofinansowanie i dokonuje ich wstępnej weryfikacji. Ułatwia to mieszkańcom gminy dostęp do programu oraz usprawnia proces jego wdrażania na terenie Gminy. W 2025 roku poprzez punkt konsultacyjno-informacyjny Gminy Gniew złożonych zostało 11 wniosków. Łącznie w roku 2025 zrealizowano 15 wniosków, przy czym zadania te pochodzą z lat ubiegłych. Łączna kwota przyznanych dotacji wynosi 806 139,17 zł.

W 2025 r. Gmina Gniew podpisała umowę z Wojewódzkim Funduszem Ochrony Środowiska w Gdańsku w ramach współpracy związanej z programem "Ciepłe Mieszkanie". Celem programu jest poprawa jakości powietrza oraz zmniejszenie emisji pyłów oraz gazów cieplarnianych poprzez wymianę nieefektywnych źródeł ciepła (tzw. „kopciuchów”) i poprawę efektywności energetycznej w lokalach mieszkalnych znajdujących się w budynkach wielorodzinnych. Program kierowany jest do osób, które mieszkają w budynkach wielorodzinnych bez centralnego systemu ogrzewania i korzystają z indywidualnego źródła ciepła na paliwa stałe. Dofinansowanie z programu „Ciepłe Mieszkanie” to uzupełnienie oferty względem wdrażanego już od 2018 r. programu „Czyste Powietrze” i kolejny krok w szeregu działań, których efektem ma być poprawa stanu powietrza w Polsce. W 2025 r. złożono 6

wniosków o dofinansowanie, do realizacji przekazano 5 z nich, kwota dotacji wypłaconej beneficjentom wyniosła 56 894,77zł.

### **Ochrona i utrzymanie zieleni**

Od lipca do grudnia 2025 realizowany był projekt pod nazwą „Czynna ochrona przyrody gminy Gniew - 2025”. Podstawą zadania było zachowanie i poprawa warunków bytowych zbiorowisk roślinnych oraz rzadkich gatunków roślin występujących na pasie drogowym Opalenie - Mała Karczma oraz pielęgnacja wybranych pomników przyrody. Druga część projektu dotyczyła wykonania pełnej diagnostyki dendrologicznej na dziewięciu dębach szypułkowych i jednym jesionie wyniosłym - pomnikach przyrody rosnących na terenie działki 25 obręb Rakowiec oraz działki 299/1 obręb Wielkie Walichnowy.

Zadanie zostało dofinansowane kwotą 26 000 zł pochodzącą ze środków Wojewódzkiego Funduszu Ochrony Środowiska i Gospodarki Wodnej w Gdańsku w ramach projektu pn. „Czynna ochrona przyrody gminy Gniew 2025” w ramach umowy nr WFOŚ/D/II-1/6140/2025.

Całkowity koszt kwalifikowany zadania wynosi 31 500,00 zł.

W ramach projektu projekt „PoGniewani na kosiarkę. Bardziej zieloni z Veolią” uzupełniono nasadzenia na tzw. „Skarpie Nadwiślańskiej” w Gniewie oraz przygotowano teren pod siew łąki kwietnej w północnym fragmencie skarpy. W miejscach planowanych i wykonanych nasadzeń wykonano wymianę gruntu, gdyż zgodnie z przewidywaniami pod płytką warstwą ziemi znaleźliśmy sporo gruzu i kamieni. Drugim fragmentem terenu objętym projektem była działka u zbiegu ulic Sobieskiego i 27 Stycznia. Od kilku lat brakowało pomysły na ten teren będący bramą do starego miasta. Dzięki uzyskanemu wsparciu przeprowadzono wymianę gruntu, wytyczono i zagospodarowano nowe ścieżki, a wiosną 2026r w wyznaczonych miejscach powstaną kwiatowe rabaty oraz nasadzenia żywopłotowe wzdłuż chodnika oraz istniejącej wiaty przy budynku wielorodzinnym.

Całkowity koszt zadania wyniósł 23 500,00 zł.

## XVI. OCHRONA ZABYTEKÓW

**Gminny program opieki nad zabytkami** jest podstawowym dokumentem służącym podejmowaniu działań dotyczących inicjowania, wspierania oraz koordynowania prac z dziedziny ochrony zabytków i krajobrazu kulturowego oraz upowszechniania i promowania dziedzictwa kulturowego przez jednostki samorządu terytorialnego. Opracowanie ww. programu jest zadaniem własnym samorządu terytorialnego.

Ostatni Program opieki nad zabytkami miasta i gminy Gniew został przyjęty Uchwałą Nr XXXII/216/13 Rady Miejskiej w Gniewie z dnia 27 lutego 2013 r. w sprawie przyjęcia "Programu opieki nad zabytkami miasta i gminy Gniew na lata 2013 - 2016". Myślą przewodnią Programu było zachowanie dziedzictwa kulturowego służące rozwojowi gospodarczemu gminy. Głównym celem tego opracowania było dążenie do znaczącej poprawy stanu zasobów dziedzictwa kulturowego położonego na obszarze gminy, w szczególności w zakresie stanu zachowania i utrzymania obiektów zabytkowych oraz zachowania krajobrazu kulturowego.

**Gminna ewidencja zabytków (GEZ)** nie jest jedną z form ochrony zabytków wymienionych w art. 7 ustawy o ochronie zabytków i opiece nad zabytkami, zgodnie z art. 21, jest natomiast podstawą do sporządzenia programu opieki nad zabytkami. Gminna ewidencja zabytków miasta i gminy Gniew została opracowana w 2016 r. i została przyjęta Zarządzeniem nr 4/2016 z dnia 4 stycznia 2016 r. W 2020 r. podjęto działania w sprawie jej aktualizacji, która realizowana jest do dnia dzisiejszego.

W przyjętej w 2016 r. Gminnej Ewidencji Zabytków dla miasta i gminy Gniew ujęto:

- 285 zabytków zlokalizowanych na terenie miasta;
- 484 zabytki zlokalizowane na terenie gminy;
- 147 zabytków archeologicznych.

Dokonano zmiany w GEZ:

Zmiana	Powód dokonania zmian
Zarządzeniem Nr 88/20 Burmistrza Miasta i Gminy Gniew z dnia 15 czerwca 2020 r. wykreślono dwa obiekty z Gminnej Ewidencji Zabytków.	Wykreślenie spowodowane było uzgodnieniem/opinią konserwatorską w związku z przeznaczeniem obiektów do rozbiórki.
Zarządzeniem Nr 142/24 Burmistrza Miasta i Gminy Gniew z dnia 16 września 2024 r. dokonano korekty	Korekta uzasadniona była błędnie przypisaniem adresu budynku.

karty adresowej budynku gospodarczego w Pieniążkowie.	
Zarządzeniem Nr 210/24 Burmistrza Miasta i Gminy Gniew z dnia 12 grudnia 2024 r. wykreślono z Gminnej Ewidencji Zabytków dom z częścią gospodarczą w Pieniążkowie.	Wykreślenia dokonano na skutek pożaru budynku.

Po zaktualizowaniu Gminnej Ewidencji Zabytków planuje się sporządzić program opieki nad zabytkami na podstawie nowej, zaktualizowanej ewidencji.

W 2025 roku Burmistrz zainicjował proces powołania **Gminnego Konserwatora Zabytków**. Inicjatywa ta ma na celu usprawnienie obsługi mieszkańców oraz skrócenie procedur administracyjnych bezpośrednio w naszym urzędzie takich jak:

- **Szybsza obsługa mieszkańców:** Przejęcie części kompetencji od Wojewódzkiego Konserwatora Zabytków pozwoli na wydawanie zaleceń i opinii na miejscu, w urzędzie gminy. Skróci to czas oczekiwania na decyzje administracyjne przy remontach obiektów zabytkowych;
- **Lepsza znajomość lokalnej specyfiki:** Gminny konserwator, działając bezpośrednio na danym terenie, posiada głębszą wiedzę o lokalnej architekturze i problemach konserwatorskich, co pozwala na bardziej elastyczne i dopasowane do potrzeb gminy podejście;
- **Skuteczniejsza ochrona dziedzictwa:** Bezpośredni nadzór nad gminną ewidencją zabytków umożliwi bieżące monitorowanie stanu technicznego cennych obiektów oraz szybsze reagowanie w sytuacjach zagrożenia dla ich substancji;
- **Wsparcie w pozyskiwaniu funduszy:** Aktywna rola konserwatora ułatwi sięganie po zewnętrzne środki finansowe (dotacje celowe) na renowację i rewitalizację zabytków.

W raportowanym okresie Rada Miejska podjęła Uchwałę Nr XVI/140/25 Rady Miejskiej w Gniewie z dnia 29 października 2025 r. w sprawie wyrażenia zgody na zawarcie porozumienia o powierzeniu Gminie Gniew prowadzenia niektórych spraw z zakresu właściwości Pomorskiego Wojewódzkiego Konserwatora Zabytków. Na jego mocy Gmina Gniew ma przejąć prowadzenie wybranych spraw z zakresu właściwości Pomorskiego Wojewódzkiego Konserwatora Zabytków.

Realizacja tego zamierzenia napotkała jednak na istotne bariery o charakterze finansowym i kadrowym:

- Zmiana formy finansowania zadania na środki własne gminy stanowi obecnie poważne obciążenie dla budżetu. Konieczność pełnego pokrycia kosztów funkcjonowania konserwatora

gminnego, przy jednoczesnym wzroście innych wydatków bieżących, jest istotnym problemem ekonomicznym;

- Poważnym wyzwaniem jest pozyskanie specjalisty spełniającego wysokie rygory kwalifikacyjne narzucone przez Ustawę o ochronie zabytków i opiece nad zabytkami (wymagana kandydatów przez Pomorskiego Wojewódzkiego Konserwatora Zabytków). Znalezienie osoby (oraz osoby zastępującej w razie nieobecności) o odpowiednim wykształceniu i doświadczeniu, która jednocześnie byłaby gotowa podjąć współpracę w ograniczonym wymiarze czasu (np. jeden dzień w tygodniu) i nie pracowała już na pełnym etacie w innej jednostce, okazuje się na lokalnym rynku pracy niezwykle trudne.

Pomimo zidentyfikowanych barier o charakterze finansowym i kadrowym, Burmistrz podejmuje intensywne działania zmierzające do sfinalizowania przedmiotowego porozumienia, a także pozostaje w procesie aktywnego wypracowywania rozwiązań, które pozwolą na skuteczną realizację zamierzenia.

## **XVII. STRATEGIA ZRÓWNOWAŻONEGO ROZWOJU SPOŁECZNO-GOSPODARCZEGO GMINY**

### **GNIEW**

Strategia rozwoju gminy Gniew jest najważniejszym dokumentem określającym kierunki rozwoju gminy na najbliższe lata. Jej celem jest wskazanie misji i wizji rozwoju gminy, priorytetów, celów strategicznych oraz kierunków i scenariuszy rozwojowych. Dokument sporządzona głównie dla potrzeb skorelowania działań strategicznych i inwestycyjnych z dostępnymi, programowanymi źródłami dofinansowania przedsięwzięć realizowanych na poziomie gminy przez programy operacyjne, dostępne na poziomie regionalnym i centralnym. Plan określa metody przygotowania i realizację działań administracyjno -gospodarczych, służących rozwojowi gminy.

Podstawowymi zadaniami Strategii jest stworzenie merytorycznych podstaw do:

1. Tworzenia warunków dla dalszego rozwoju gospodarczego gminy; ·Podejmowania działań w zakresie promocji gminy;
2. Podejmowania działań w kierunku polepszenia standardu i jakości komunikacyjnej gminy;
3. Podjęcia działań w kierunku rewitalizacji i przebudowy obiektów komunalnych na terenie gminy;
4. Intensywnego działania w zakresie przebudowy i rozbudowy infrastruktury technicznej gminy;

5. Tworzenia warunków na rzecz kompatybilności wszystkich zamierzeń gospodarczych i społecznych z warunkami określonymi przestrzenią gminy;
6. Podejmowania działań dla podniesienia jakości ochrony środowiska na terenie gminy;
7. Podwyższenia jakości oferty gminy w zakresie rekreacji i wypoczynku;
8. Podniesienia jakości usług w obiektach użyteczności publicznej;
9. Podejmowania działań w zakresie zwiększania jakości oferty edukacyjnej i dostosowania jej do potrzeb jej beneficjentów i rynku pracy;
10. Podejmowania działań na rzecz poprawy bezpieczeństwa i porządku publicznego na terenie gminy;
11. Podjęcia działań w zakresie poprawy gospodarki mieszkaniowej i rozwoju różnych form budownictwa mieszkaniowego na terenie gminy Gniew
12. Budowania zintegrowanego systemu wsparcia zapobiegającego kryzysom w rodzinie oraz wzmacniającego pozycję dziecka;
13. Działania na rzecz stworzenia zintegrowanego systemu wsparcia i aktywizacji osób niepełnosprawnych;
14. Podejmowania działań na rzecz wsparcia seniorów w ich integracji i pełnym dostępie do oferty edukacyjnej, kulturalnej, usług zdrowotnych, rekreacji i wypoczynku;
15. Aktywizowania grup zagrożonych wykluczeniem społecznym;
16. Tworzenia podstaw dla rozwoju współpracy z organizacjami pozarządowymi.

W 2021 prowadzone były prace nad aktualizacją Strategii Zrównoważonego Rozwoju Społeczno - Gospodarczego Gminy Gniew („Strategia Zrównoważonego Rozwoju Społeczno Gospodarczego Gminy Gniew na lata 2009-2020” uchwalona w 2010 r.), przy uwzględnieniu zasady zrównoważonego rozwoju, a więc zachowaniu równowagi pomiędzy celami gospodarczymi, wymogami środowiskowymi i sprawami społecznymi. Konsultacje metodyczne i opracowanie dokumentu strategii wykonał AMT Partner Sp. z o.o. z siedzibą w Gdańsku. Na wniosek Burmistrza Miasta i Gminy Gniew Regionalny Dyrektor Ochrony Środowiska w Gdańsku i Państwowy Wojewódzki Inspektorat Sanitarny w Gdańsku wyrazili zgodę na odstąpienie od przeprowadzenia strategicznej oceny oddziaływania na środowisko dla „Aktualizacji Strategii Zrównoważonego Rozwoju Społeczno- Gospodarczego Gminy Gniew do 2030 r.”.

**Dokument został przyjęty uchwałą nr XLVI/368/22 Rady Miejskiej w Gniewie z dnia 31 marca 2022 r. w sprawie przyjęcia „Aktualizacji Strategii Zrównoważonego Rozwoju Społeczno-Gospodarczego Gminy Gniew do 2030 r.”** Z chwilą uchwalenia dokument stał się podstawowym, wieloletnim dokumentem strategicznym formułującym politykę rozwoju społeczno-gospodarczego

gminy z perspektywy lokalnej. Strategia wyznacza cele i priorytety rozwoju oraz identyfikuje obszary uznane za najważniejsze z punktu widzenia osiągnięcia tych celów, na których koncentrowane będą działania gminy. W systemie zarządzania lokalnego Strategia jest dokumentem stanowiącym plan postępowania gminnych władz samorządowych na swoim terenie i służy jako narzędzie zarządzania tym procesem. Jako dokument informacyjny i promocyjny służy komunikowaniu się z lokalną społecznością.

**W najbliższym czasie konieczne będzie rozpoczęcie prac nad nową strategią rozwoju gminy, która zostanie dostosowana do nowych norm ustawowych. Dokonanie jakiegokolwiek zmiany planu ogólnego gminy bez obowiązującej strategii spełniającej aktualne normy ustawowe (w tym zawierającej model funkcjonalno-przestrzenny) będzie niemożliwe.**

Obecna Strategia nie jest strategią rozwoju gminy w rozumieniu obowiązujących przepisów ustawy o samorządzie gminnym. W momencie jej uchwalenia, przepisy określające zakres strategii oraz procedurę jej opracowania i przyjmowania nie istniały. Nie było też ustawowego obowiązku posiadania przez gminę strategii rozwoju. Gminę przyjął ją dobrowolnie, aby świadomie planować rozwój miasta i gminy. To oznacza, że z punktu widzenia prawa obecnie obowiązująca strategia jest tzw. aktem kierownictwa wewnętrznego.

W wyniku nowelizacji ustawy o planowaniu i zagospodarowaniu przestrzennym oraz innych ustaw, która weszła w życie 24 września 2023 r., wprowadzone zostały istotne zmiany w zakresie planowania strategicznego i planowania przestrzennego. **Strategia rozwoju gminy będzie dokumentem określającym politykę rozwoju, w tym politykę przestrzenną gminy. Zarówno plan ogólny, jak i miejscowe plany zagospodarowania przestrzennego będą musiały uwzględniać zapisy strategii rozwoju gminy.** Opracowując plan ogólny trzeba będzie uwzględnić uwarunkowania rozwoju przestrzennego gminy, w szczególności politykę przestrzenną określoną w strategii rozwoju gminy. Natomiast przy sporządzaniu miejscowych planów zagospodarowania przestrzennego należy uwzględnić m.in. politykę przestrzenną gminy określoną w strategii rozwoju (przepis wchodzi w życie w momencie przyjęcia planu ogólnego). Model struktury funkcjonalno-przestrzennej gminy prezentuje cele strategii w ujęciu przestrzennym. Stanowi ilustrację założonych efektów realizacji przyjętej w strategii polityki rozwoju w przestrzeni. Prezentuje docelowy obraz, który będzie skutkiem zmian jakie nastąpią w gminie w wyniku realizacji strategii rozwoju.

## XVIII. ORGANIZACJE POZARZĄDOWE

---

Gmina Gniew prowadzi Centrum Wsparcia Organizacji Pozarządowych, co znacznie przyczynia się do efektywniejszej i skuteczniejszej działalności organizacji. Dzięki aktywności i stale wzrastającemu doświadczeniu organizacji z coraz większym sukcesem udaje się im pozyskiwać środki zewnętrzne, co bezpośrednio przekłada się na poprawę warunków życia mieszkańców gminy Gniew.

Warto w tym miejscu zaznaczyć aktywność gniewskich organizacji i grup nieformalnych w programie LEADER oraz Działaj Lokalnie Polsko-Amerykańskiej Fundacji Wolności, realizowanym w naszym powiecie przez Fundację Pokolenia we współpracy z Akademią Rozwoju Filantropii w Polsce. Gmina Gniew co roku aktywnie wspiera finansowo i merytorycznie oba programy.

„Program współpracy Gminy Gniew z organizacjami pozarządowymi oraz podmiotami, o których mowa w art. 3 ust. 3 ustawy o działalności pożytku publicznego i o wolontariacie na 2025 rok” Rada Miejska w Gniewie przyjęła uchwałą nr VI/66/24 Rady Miejskiej w Gniewie z dnia 30 października 2024 r.

Program szczegółowo określa finansowe i pozafinansowe formy możliwej współpracy Gminy Gniew z podmiotami prowadzącymi działalność pożytku publicznego. Określa też obszary zadań własnych gminy, które mogą być realizowane we współpracy z organizacjami wskazując te, które mają priorytetowe znaczenie dla społeczności lokalnej. Współpraca administracji publicznej z podmiotami prowadzącymi działalność pożytku publicznego odbywa się w dwóch równoważnych płaszczyznach: w formie finansowej i pozafinansowej.

30 grudnia 2020 roku Uchwałą nr XXX/232/20 Rady Miejskiej w Gniewie przyjęto również Wieloletni program współpracy Gminy Gniew z organizacjami pozarządowymi oraz podmiotami, o których mowa w art. 3 ust. 3 ustawy o działalności pożytku publicznego i o wolontariacie na lata 2021-2025. Dokument wyznacza kierunki i ramy współpracy samorządu gminy i organizacji na najbliższe lata. Określa cele, zakres współpracy organów gminy z organizacjami, zawiera informacje o okresie realizacji programu, sposobie jego realizacji i wysokości środków planowanych na jego realizację.

W myśl obowiązujących przepisów prawa, gmina nie może finansować działalności poszczególnych organizacji pozarządowych. Powinna natomiast wyznaczać obszary życia publicznego oraz określać zadania, których realizacja we współpracy z organizacjami pozarządowymi będzie bardziej skuteczna, efektywna i w większym stopniu odpowiadać będzie potrzebom społeczności lokalnej.

Zadania publiczne zlecane są podmiotom biorącym udział w otwartym konkursie ofert na podstawie umów, określających szczegółowe zasady realizacji zadań oraz sposób wykorzystania i rozliczenia przyznanych dotacji. W ramach finansowej współpracy samorządu z podmiotami prowadzącymi działalność pożytku publicznego, poza otwartym konkursem ofert, gmina angażuje środki budżetu

miasta w organizację ważnych wydarzeń kulturalnych, społecznych i sportowych w ramach ich współorganizowania.

#### **FINANSOWE FORMY WSPARCIA ORGANIZACJI**

W 2025 roku Burmistrz Miasta i Gminy Gniew w trybie art. 13 ustawy o działalności pożytku publicznego i wolontariacie ogłosił otwarte konkursy ofert na wspieranie zadań wraz z udzieleniem dotacji na dofinansowanie ich realizacji.

#### **W OBSZARZE KULTURY I SZTUKI**

1. **10 000 zł** – dotacja dla **Stowarzyszenia Piaseczno Folklor Festiwal** związana z realizacją umowy RPI.524.3.1.2025 z dnia 29 kwietnia 2025 r. dotyczącą zlecenia zadania publicznego pn. **„Piaseczno Folklor Festiwal 2025”**,
2. **4900 zł** – dotacja dla **Fundacji Stacji Mikrostryk** związana z realizacją umowy RPI.524.7.2025 z dnia 26 czerwca 2025 r. dotyczącą zlecenia zadania publicznego pn. **„Kultura na Skarpie” Letnie wydarzenia na Stacji Mikrostryk**,
3. **5 000 zł** – dotacja dla **Stowarzyszenia Gniewski Uniwersytet III Wieku** związana z realizacją umowy RPI.524.3.2.2025 z dnia 10 kwietnia 2025 r. dotyczącą zlecenia zadania publicznego pn. **„W kręgu muzyki i tańca”**.

#### **W OBSZARZE DZIAŁALNOŚCI WSPOMAGAJĄCEJ ORGANIZACJE POZARZĄDOWE ORAZ POPULARYZACJI I ORGANIZACJI WOLONTARIATU**

1. **25 000 zł** - dotacja dla **Stowarzyszenia Centrum Aktywnych – Gniew** związana realizacją umowy nr RPI.524.2.8.2024 z dnia 30 grudnia 2024 r. dotyczącą zlecenia zadania publicznego pn. **„COP Gniew 2025”**,
2. **15 000 zł** - dotacja dla **Fundacji Pokolenia** związana z realizacją umowy nr RPI.524.4.2025 z dnia 09 kwietnia 2025 r. dotyczącą zlecenia zadania publicznego pn. **„Wspieranie oddolnych inicjatyw mieszkańców Miasta i Gminy Gniew poprzez organizację lokalnych konkursów grantowych”**.

Dotacje z programu otrzymały organizacje z terenu gminy Gniew:

- **„Filmowy portret małego miasta”** (realizator: grupa nieformalna Stowarzyszenie Gniewski Uniwersytet Trzeciego Wieku) - 5 550 zł,
- **„Biesiada kociewska na pożegnanie lata”** (realizator: grupa nieformalna „Seniorzy z Domu Seniora w Gniewie” pod patronatem Stowarzyszenia Kolory Życia) - 5 500 zł,
- **„Akcja integracja”** (realizator: grupa nieformalna „Ochotnicza Straż Pożarna w Gniewie”) - 5 100 zł.

3. **3 500 zł** - dotacje na wkłady własne
  - **1 500 zł** - dotacja dla **Stowarzyszenia Gniewski Uniwersytet Trzeciego Wieku** związana z realizacją umowy nr RPI.524.8.1.2025 z dnia 11 lipca 2025 r. dotyczącą zlecenia zadania publicznego pn. „**W trosce o zdrowie seniora**”,
  - **2 000 zł** - dotacja dla **Stowarzyszenia Gniewski Uniwersytet Trzeciego Wieku** związana z realizacją umowy nr RPI.524.8.2.2025 z dnia 11 lipca 2025 r. dotyczącą zlecenia zadania publicznego pn. „**Sportowa integracja seniorów dla zdrowia i sprawności**”,

#### **W OBSZARZE ROZWOJU KULTURY FIZYCZNEJ I REKREACJI RUCHOWEJ**

1. **3 000 zł** – dotacja dla **Polskiego Związku Wędkarskiego – Okręg w Gdańsku**, związana z realizacją umowy nr GOSiR.135.1.2025 z dnia 7 kwietnia 2025 r. dotyczącą wsparcia realizacji zadania pn. „**Propagowanie aktywnych form spędzania czasu wolnego poprzez organizację i uczestnictwo w imprezach sportowo-rekreacyjnych w roku 2025 – wędkarska pasja**”,
2. **3 000 zł** – dotacja dla **Uczniowskiego Klubu Sportowego „OLIMPIA” przy Szkole Podstawowej im. Jana III Sobieskiego** związana z realizacją umowy nr GOSiR.135.2.2025 z dnia 7 kwietnia 2025 r. dotyczącą wsparcia realizacji zadania pn. „**Popularyzacja rekreacji ruchowej i aktywnych form spędzania czasu wolnego – badmintonowe Opalenie**”.
3. **3 000 zł** – dotacja dla **Stowarzyszenia Gniewski Uniwersytet Trzeciego Wieku** związana z realizacją umowy nr GOSiR.135.3.2025 z dnia 9 kwietnia 2025 r. dotyczącą wsparcia realizacji zadania pn. „**Senior też może mieć wakacje**”,
4. **3 000 zł** – dotacja dla **Uczniowski Klub Sportowy Karate Tradycyjnego** związana z realizacją umowy nr GOSiR. 135.4.2025 z dnia 7 maja 2025 r. dotyczącą wsparcia realizacji zadania pn. „**Prowadzenie zajęć Karate rekreacyjnych dla dzieci w gminie Gniew**”
5. **3 000 zł** – dotacja dla **Stowarzyszenia Kolory Życia** związana z realizacją umowy nr GOSiR.135.5.2025 z dnia 7 maja 2025 r. dotyczącą wsparcia realizacji zadania pn. „**SENIORIADA V edycja – spotkanie sportowo- rekreacyjne seniorów**”.

#### **W ZAKRESIE KULTURY FIZYCZNEJ NA TERENIE MIASTA I GMINY GNIEW**

W 2025 roku Burmistrz Miasta i Gminy Gniew na podstawie ustawy o sporcie udzielił dotacji na realizację zadań publicznych przez organizacje pozarządowe z zakresu rozwoju kultury fizycznej i sportu na terenie miasta i gminy Gniew. W ramach konkursu udzielono następujących dotacji:

1. **34 000 zł** – dotacja dla **Uczniowskiego Klubu Sportowego „OLIMPIA”** związana z realizacją umowy nr GOSiR.DF.3135.1.2025 z dnia 29 stycznia 2025 r. dotyczącą wsparcia realizacji

zadania pn. **„Organizacja szkolenia sportowego dzieci, młodzieży i dorosłych z tenisa stołowego”**,

2. **58 000 zł** - dotacja dla **Stowarzyszenia Sportowego Klub Piłkarski Keramzyt Szprudowo** związana z realizacją umowy nr GOSiR.DF.3135.3.2025 z dnia 5 lutego 2025 r. dotyczącą wsparcia realizacji zadania pn. **„Wychowanie poprzez sport”**,
3. **38 000 zł** - dotacja dla **Uczniowskiego Klubu Sportowego Karate Tradycyjnego** związana z realizacją umowy nr GOSiR.DF.3135.2.2025 z dnia 4 lutego 2025 r. dotyczącą wsparcia realizacji zadania pn. **„Nauka Karate dla dzieci, młodzież i dorosłych w gminie Gniew – przygotowanie do zawodów”**,
4. **15 000 zł** - dotacja dla **Klubu Sportowego Sobieski Gniew** związana z realizacją umowy nr GOSiR.DF.3135.4.2025 z dnia 6 lutego 2025 r. dotyczącą wsparcia realizacji zadania pn. **„Szkolenie piłkarskie i udział w rozgrywkach ligowych Pomorskiego ZPN w roku 2025”**.

#### **W OBSZARZE PROFILAKTYKI, OCHRONY ZDROWIA, POMOCY SPOŁECZNEJ**

W 2025 roku Burmistrz Miasta i Gminy Gniew na podstawie ustawy o zdrowiu publicznym udzielił dotacji na realizację zadań publicznych przez organizacje pozarządowe, wypełniając tym samym zapisy Gminnego Programu Profilaktyki i Rozwiązywania Problemów Alkoholowych oraz Przeciwdziałania Narkomanii dla gminy Gniew na 2025 r.

W ramach konkursu udzielono następujących dotacji:

1. **10 000 zł** - dotacja dla **Stowarzyszenia Wspierania Inicjatyw Oświatowo – Wychowawczych im. Teresy Kras** związana z realizacją umowy nr **PU.64.1.2025** w dniu 29 maja 2025r. dotyczącą wsparcia realizacji zadania pn. **„Wypoczynek letni dla dzieci i młodzieży z terenu Gminy Gniew”**,
2. **24 000 zł** - dotacja dla **Uczniowskiego Klubu Sportowego Karate Tradycyjnego** związana z realizacją umowy nr **PU.64.2.2025** w dniu 29 maja 2025r. r. dotyczącą wsparcia realizacji zadania pn. **„Bez uzależnień i w zdrowiu bezpieczne wakacje 2025”**,
3. **6 000 zł** - dotacja dla **Uczniowskiego Klubu Sportowego „Olimpia”** związana z realizacją umowy nr **PU.64.3.2025** w dniu 29 maja 2025r. dotyczącą wsparcia realizacji zadania pn. **„Wakacje z raketką – od profilaktyki do sukcesu sportowego”**,
4. **10 000 zł** – dotacja dla **Stowarzyszenie Centrum Aktywnych Gniew** związana z realizacją umowy nr **PU.64.4.2025**, w dniu 29 maja 2025r. r. dotyczącą wsparcia realizacji zadania pn. **„Aktywne wakacje”**.

## **INICJATYWA LOKALNA**

W roku 2025 zrealizowana została inicjatywa lokalna – „Innowacja nad stawem w Szprudowie” (Grupa Inicjatywna Aktywni Szprudowanie) dofinansowana przez Gminę Gniew w wysokości **15 700 zł**.

## **GRANTY NA KULTURĘ**

Burmistrz Miasta i Gminy Gniew w roku 2025 przekazał dotację podmiotową dla **Centrum Kultury i Biblioteki Publicznej w Gniewie** na realizację zadania publicznego w obszarze kultury na terenie Miasta i Gminy Gniew. W ramach realizacji zadania grupom nieformalnym oraz organizacjom pozarządowym z terenu miasta i gminy Gniew, za pośrednictwem CKiBP udzielane były granty na realizację przedsięwzięć kulturalnych. **Na stałe formy** działalności kulturalnej przyznano granty dla **69 podmiotów na łączną kwotę 62 100 zł**. Środki wydatkowane były przede wszystkim na zakup niezbędnego sprzętu/wyposażenia/strojów, materiałów i tzw. usług pozostałych, związanych z działalnością chórów, zespołów, grup teatralnych i innych grup artystycznych. **Na inicjatywy kulturalne**, a także organizację i uczestnictwo w imprezach kulturalnych przyznano granty dla **14 podmiotów na łączną kwotę 7 000 zł**. Środki wydatkowane były na wspieranie oddolnych inicjatyw z zakresu kultury, które realizowane były przez organizacje pozarządowe lub grupy nieformalne.

## **REALIZACJA ZADAŃ WŁASNYCH GMINY GNIEW Z ZAKRESU BEZPIECZEŃSTWA PRZECIWPOŻAROWEGO**

W 2025 roku na działalność Ochotniczych Straży Pożarnych z terenu gminy Gniew, w związku z realizacją zadań własnych Gminy Gniew z zakresu bezpieczeństwa przeciwpożarowego wydano **803 753,90 zł**. Środki te zostały przeznaczone na funkcjonowanie jedenastu jednostek OSP z terenu gminy Gniew, w tym m. in. na: na zakup sprzętu, ochrony osobistej strażaków, remonty strażnic, badania lekarskie, ubezpieczenia sprzętu i ludzi, a także ekwiwalent za udział w akcjach.

## **REALIZACJA PROJEKTU SENIOR+**

W 2025 roku Gmina Gniew kontynuuje realizację programu Senior+, w ramach którego działa Dzienny Dom Senior+ w Gniewie. Na prowadzenie placówki w 2025 roku Gmina Gniew przekazała dotację w wysokości 320 000 zł Stowarzyszeniu Kolory Życia.

## **POZAFINANSOWE FORMY WSPARCIA**

Prowadzenie wspólnej polityki informacyjnej realizowane było dzięki ścisłej współpracy Koordynatora ds. współpracy z organizacjami pozarządowymi z Gniewską Radą Organizacji Pozarządowych i Lokalnym Centrum Wsparcia Organizacji Pozarządowych, w zakresie obopólnego przepływu informacji i wsparcia.

## **ZESPOŁY DORADCZO – INICJATYWNE**

W ramach wspólnych zespołów doradczo - inicjatywnych w 2025 roku w Gminie Gniew były dwa zespoły:

- a. **Gniewska Rada Organizacji Pozarządowych**, w skład której wchodzi przedstawiciele III sektora,
- b. **Gminna Rada ds. Seniorów**, w skład której wchodzi przedstawiciele środowisk senioralnych (Gniewski Uniwersytet III Wieku) oraz podmioty działające na rzecz osób starszych.

## **LOKALE I OBIEKTY**

W 2025 roku Burmistrz Miasta i Gminy Gniew za pośrednictwem Referatu Gospodarki Nieruchomościami oraz kierowników gminnych jednostek organizacyjnych tj. Gminnego Ośrodka Sportu i Rekreacji, Miejsko – Gminnego Ośrodka Pomocy Społecznej, Centrum Kultury i Biblioteki Publicznej w Gniewie i szkół gminnych użyczył, nieodpłatnie jednorazowo bądź na działalność stałą, lokale i obiekty.

## **SKŁADKI CZŁONKOWSKIE Z TYTUŁU PRZYNALEŻNOŚCI DO STOWARZYSZEŃ**

W roku 2025 przekazano składki członkowskie w wysokości **53 956 zł** następującym stowarzyszeniom, których Gmina Gniew jest członkiem:

- Stowarzyszeniu **Lokalna Grupa Działania „Wstęga Kociewia”**, realizującemu zadania w ramach programu Leader w wysokości **15 480,15 zł**;
- Stowarzyszeniu **Lokalna Organizacja Turystyczna „Kociewie”**, realizującemu zadania z zakresu turystyki i promocji w wysokości **11 421,60 zł**;
- Stowarzyszeniu **„Polskie Zamki Gotyckie”**, realizującemu zadania z zakresu turystyki i promocji miast członkowskich, w których znajdują się zamki gotyckie w wysokości **2 826,20 zł**;
- Stowarzyszeniu **„Związek Miast Nadwiślańskich”**, realizującemu zadania z zakresu turystyki, promocji, rozwoju infrastruktury na terenach nadwiślańskich w wysokości **1 413,10 zł**;
- Stowarzyszeniu **„Obszar Metropolitalny Gdańsk-Gdynia-Sopot”**, realizującemu zadania z zakresu harmonijnego, społeczno-gospodarczego rozwoju obszaru metropolitalnego oraz integracji i kształtowania wspólnej polityki stowarzyszonych jednostek samorządu terytorialnego w wysokości **16 456,00 zł**;

- Stowarzyszeniu „Związek Gmin Pomorskich”, realizującemu zadania z zakresu wspieranie idei samorządu terytorialnego, obrony i reprezentowania wspólnych interesów gmin oraz prowadzenia mediacji w sprawach spornych między zrzeszonymi gminami a administracją rządową i samorządową w wysokości **6 358,95 zł**.

### **SZKOLENIA I KONSULTACJE**

W roku 2025 za pośrednictwem Lokalnego Centrum Wsparcia Organizacji Pozarządowych prowadzone były szkolenia oraz bezpłatne doradztwo dla organizacji pozarządowych, grup nieformalnych i osób indywidualnych z zakresu podstaw prawnych związanych z funkcjonowaniem sektora społecznego, w tym rejestracji organizacji, animacji społecznej, a także pozyskiwania funduszy zewnętrznych.

W roku 2025 prowadzona była promocja działalności organizacji i grup nieformalnych z terenu gminy na łamach lokalnych i ponadlokalnych mediów oraz w serwisie internetowym gminy poprzez:

- stałą współpracę redakcji „Nowin Gniewskich” z organizacjami,
- bieżące prowadzenie bazy danych o organizacjach,
- prowadzenie działu tematycznego pod nazwą „ORGANIZACJE POZARZĄDOWE” na stronie internetowej Urzędu Miasta i Gminy [www.gniew.pl](http://www.gniew.pl), w którym znajdują się informacje na temat działających w obszarze gminy organizacjach, ich celach, bieżącej działalności, ogłaszanych konkursach, źródeł finansowania projektów, dane dotyczące Lokalnego Centrum Wsparcia Organizacji Pozarządowych, Gniewskiej Rady Organizacji Pozarządowych, Gniewskiej Rady Sportu oraz aktualne dokumenty regulujące współpracę między Gminą a sektorem społecznym,
- promocja działalności w prowadzonych przez Gminę portalach społecznościowych,
- przesyłanie „informacji prasowych” do mediów lokalnych i ponadlokalnych, o działalności organizacji i prowadzonych przez nie przedsięwzięciach.

### **POMOC ORGANIZACYJNA, W TYM RZECZOWA, ZWIĄZANA Z REALIZACJĄ IMPREZ I INNYCH PRZEDSIĘWZIĘĆ PRZEZ ORGANIZACJE I GRUPY NIEFORMALNE**

W ramach współpracy Gminy Gniew z organizacjami pozarządowymi i grupami nieformalnymi w roku 2025 udzielono wsparcia poprzez pomoc rzeczową i techniczną w zakresie organizacji imprez, nagradzanie aktywności i motywowanie poprzez nagrody do dalszej działalności czy promocję kultury i aktywizację środowisk wiejskich.

### **PRZEKAZYWANIE NIERUCHOMOŚCI GRUNTOWYCH**

Burmistrz za pośrednictwem Referatu Gospodarki Nieruchomościami przekazał następującym wspólnotom mieszkaniowym grunty na cele społecznie użyteczne, związane z zagospodarowaniem terenu wokół budynków, utrzymaniem porządku, urządzeniem terenów zieleni:

- Wspólnota Mieszkaniowa Osiedle Wincentego Witosa 11,
- Wspólnota Mieszkaniowa przy ul. Partyzantów 5, 6, 7, 8, 9, 10,
- Wspólnota Mieszkaniowa przy ul. Gdańskiej 8, 9,
- Wspólnota Mieszkaniowa przy ul. Kopernika 2, 3,
- Wspólnota Mieszkaniowa przy ul. 27 Stycznia 8,
- Wspólnota Mieszkaniowa przy ul. Kusocińskiego 4, 5, 7, 13,
- Wspólnota Mieszkaniowa przy ul. Piłsudskiego 11, 25,
- Wspólnota Mieszkaniowa przy ul. Wiślanej 18,
- Wspólnota Mieszkaniowa przy ul. Sobieskiego 10,
- Wspólnota Mieszkaniowa Jaźwiska 89.

## **XIX. KULTURA I BIBLIOTEKA**

---

Raport z realizacji zadań i przedsięwzięć zorganizowanych przez Centrum Kultury i Bibliotekę Publiczną w Gniewie w 2025 roku.

### **1. Styczeń:**

- Orszak Trzech Króli – 6 styczeń 2025
- Spotkanie Gniewskiego Klubu Historii - 8 stycznia 2025
- Konkurs “Najpiękniejsze zdjęcie Gminy Gniew”
- 33. Finał WOŚP - 26 stycznia 2025
- Spotkania Gniewskiej Grupy Malarskiej – poniedziałki
- Obchody 105. rocznicy Powrotu Ziemi Gniewskiej do Macierzy – 27 stycznia 2025

### **2. Luty:**

- Światowy Dzień Kociewia – 10 lutego 2025
- Spotkanie Dyrektorów Bibliotek Powiatu Tczewskiego – 13 lutego 2025
- Konkurs “Wygraj gadżety Skolima i poczuj klimat koncertu”
- Konkurs Granty na Kulturę 2025
- Kulturalne Ferie – 24 do 28 lutego 2025 roku

- Spotkanie Dyskusyjnego Klubu Książki i Gniewskiego Klubu Historycznego

### **3. Marzec:**

- Recital poetycko-aktorski – 03.03.2025
- Ogłoszenie konkursu “Wygraj perfumy Skolima Bebecita”
- Rozstrzygnięcie konkursu “Wygraj perfumy Skolima Bebecita”
- Koncert z okazji Dnia Kobiet – 09.03.2025
- Szkolenie bibliotekarzy – 12 marca 2025 roku
- Spotkanie Gniewskiego Klubu Historycznego – 13.03.2025
- Zakup nowości czytelniczych
- Ogłoszenie konkursu na “Najpiękniejszą Ozdobę Wielkanocną” – 19.03.2025
- Spotkanie Dyskusyjnego Klubu Książki – 20.03.2025
- Konkurs recytatorski “Mój ulubiony wiersz” – 21.03.2025
- Maraton poetycki im. Iwony Kitty – 21.03.2025
- Zajęcia taneczne – poniedziałki

### **4. Kwiecień:**

- Szkolenie dyrektorów bibliotek powiatu tczewskiego – 10.04.2025
- Jarmark wielkanocny – 13.04.2025
- Niedziela Palmowa w Gogolewie – 13.04.2025
- Rozstrzygnięcie konkursu na “Najpiękniejszą Ozdobę Wielkanocną” – 14.04.2025

### **5. Maj:**

- Tydzień bibliotek – od 8 do 15 maja
- Koncert fortepianowy – 08.05.2025
- Noc muzeów – 17.05.2025
- Warsztaty biblioteczne – 29.05.2025
- Warsztaty rękodzieła – wtorki

### **6. Czerwiec:**

- Wizyta studyjna dla bibliotekarzy z powiatu tczewskiego – 05.06.2025
- Spotkanie Gniewskiego Klubu Historycznego – 12.06.2025
- Spotkanie Dyskusyjnego Klubu Książki – 23.06.2025
- Zakończenie zajęć w ognisku muzycznym 2024/2025 – 24.06.2025

- GNIEWINKI – 28.06.2025 r

#### **7. Lipiec:**

- Aktywne Wakacje – lipiec 2025
- Nowości czytelnicze
- Spotkanie Gniewskiego Klubu Historycznego – 15.07.2025
- Oferta Kulturalna
- Kino Plenerowe – 26.07.2025
- Wakacje z Kulturą – I turnus

#### **8. Sierpień:**

- Wakacje z Kulturą – II turnus
- Festiwal Historyczny VIVAT VASA – 09-10.08.2025
- Festiwal Kultur – 10.08.2025
- Piaseczno Folklor Festiwal – 23.08.2025
- Szkolenie z zakresu dostępności – 27.08.2025
- Spotkanie DKK
- Spotkanie Klubu Historycznego

#### **9. Wrzesień:**

- Nowości czytelnicze
- Narodowe czytanie – 05.09.2025
- Kino plenerowe – 05.09.2025
- Szkolenie bibliotekarzy – 10.09.2025
- Dofinansowanie na zakup nowości czytelniczych
- Spotkanie DKK – 15.09.2025
- Konferencja BSR Cultural Pearls – 16-18.09.2025
- Spotkanie Gniewskiego Klubu Historycznego – 18.09.2025
- Urodziny Miasta – 24.09.2025
- Wyjazd do Studio Buffo – 26.09.2025

#### **10. Październik:**

- Zajęcia z oferty kulturalnej
- Spotkanie Gniewskiego Klubu Historycznego – 09.10.2025

- Noc Bibliotek – 17.10.2025
- Nowości czytelnicze - dzięki hojności mieszkańców zasoby biblioteczne wzbogaciły się o kolejne nowości wydawnicze.
- Sprzedaż biletów na kabaret Smile, zaplanowanego na 29 listopada 2026 roku w hali Gminnego Ośrodka Sportu i Rekreacji w Gniewie.
- Szkolenie dyrektorów bibliotek z terenu powiatu tczewskiego – 23.10.2025

#### **11. Listopad:**

- Nowości czytelnicze ze środków Ministra Kultury i Dziedzictwa Narodowego w ramach Narodowego Programu Rozwoju Czytelnictwa 2.0 na lata 2021–2025, dokonano zakupu licznych nowości wydawniczych.
- cykl wydarzeń pod nazwą „Gniewskie Spotkania Kameralne”
- Zajęcia z oferty kulturalnej
- Warsztaty dla uczniów z SP2 – warsztaty patriotyczne oraz projekcję filmu dokumentującego proces odzyskiwania przez Polskę suwerenności
- Gminne obchody Narodowego Święta Niepodległości 11 listopada w Gniewie.
- Prelekcja Bogdan Badzionga na temat "Szlaku pielgrzymkowego św. Wojciecha na Kociewiu".
- Spotkanie Dyskusyjnego Klubu Książki

#### **12. Grudzień:**

- Spotkanie z aktorami – otwarte spotkanie z wybitnymi aktorami – Henrykiem Gołębiewskim oraz Dariuszem Kowalskim.
- Jarmark Mikołajkowy – 07.12.2025
- Warsztaty profilaktyczne dla grup przedszkolnych.
- Wieczór poetycki – 11.12.2025
- Zajęcia z oferty kulturalnej
- Nowości czytelnicze - z Narodowego Programu Rozwoju Czytelnictwa 2.0,
- Kolędowanie ogniska muzycznego – 18.12.2025

#### **Promocja folkloru kociewskiego w powiecie tczewskim**

Razem z lokalną społecznością obchodziliśmy Świątowy Dzień Kociewia, który przypada 10 lutego. Gminne obchody zainaugurowała uroczysta msza święta w kościele parafialnym w Piasecznie. Po nabożeństwie zgromadzeni udali się na cmentarz, gdzie oddano hołd wybitnym działaczom – śp. Teofilowi Watkowskiemu oraz śp. Janowi Ejankowskiemu. Dalsza część uroczystości miała miejsce w

Muzeum Historii Polskiego Ruchu Ludowego w Piasecznie. W programie akademii znalazł się występ artystyczny zespołu „Błękitna Wstęga” oraz prelekcja Magdaleny „Tkaczykowej” Tkaczyk. Wydarzeniu towarzyszyła wystawa prac malarskich przygotowana przez Gniewską Grupę Malarską, stanowiąca oprawę wizualną uroczystości.

23 sierpnia Piaseczno stało się regionalnym centrum tradycji kociewskiej, goszcząc uczestników XXVI Przeglądu Zespołów Folklorystycznych Polski Północnej oraz XXXI Przeglądu Kociewskich Zespołów Folklorystycznych im. Jana Ejankowskiego. Uroczystości zainaugurowała msza święta w kościele parafialnym, po której barwny korowód prowadzony przez Orkiestrę Dętą Gminy Wejherowo udał się na cmentarz, by oddać hołd wybitnym regionalistom: śp. Janowi Ejankowskiemu oraz śp. Teofilowi Watkowskiemu. Główna część wydarzenia, odbywająca się na terenie Sanktuarium Maryjnego, obejmowała rywalizację konkursową grup folklorystycznych. W Przeglądzie Polski Północnej najwyższe stopnie podium zajęły kolejno zespoły: „Młoda Kościerzyna”, „Bławatki” oraz kapela „Dreche”. W Przeglądzie Kociewskim zwyciężyła „Kociewska Familija”, a kolejne miejsca zajęły grupy „Modraki Ojtoto” oraz „Kociewie Retro”. Jury przyznało także liczne wyróżnienia dla zespołów promujących bogactwo regionalnego tańca i muzyki. Przeprowadzono warsztaty artystyczne dla dzieci inspirowane lokalnym folklorem. W ramach III Festiwalu Smaków Regionu swoją ofertę zaprezentowały Koła Gospodyń Wiejskich z Rakowca, Bród Pomorskich, Piaseczna oraz Nicponi. Lokalni wystawcy i kramarze udostępniili stoiska z rękodziełem oraz tradycyjnymi wyrobami kociewskimi.

Realizację zadania oceniamy bardzo pozytywnie. Dzięki naszym działaniom mieszkańcy powiatu tczewskiego, m.in. młodzież oraz liczni turyści dostrzegli, że nasza rodzima kultura, kociewski folklor może być cennym źródłem wartości i wiedzy, które inspirują do działań twórczych. Naszym zdaniem udało nam się rozbudzić w mieszkańcach zamiłowanie do regionalizmu i zaangażować ich w Piaseczno Folklor Festiwal, by mogli poczuć, że są spadkobiercami bogatego dorobku kulturalnego.

Dodatkowo współorganizowaliśmy wyjazd z Gminy Gniew na Święto Kociewia w Gdańsku.

### **Udostępnianie zbiorów, pełnienie funkcji ośrodka informacji biblioteczno – bibliograficznej**

Nasza placówka jest otwarta w każdą sobotę, dzięki czemu udostępnianie zbiorów stało się bardziej efektywne. Dzięki temu dostęp do księżnicy mają także osoby, którym w ciągu tygodnia trudno jest odwiedzić bibliotekę. Posiadamy także książkomat, który pozwala na oddawanie i udostępnianie książek poza godzinami otwarcia biblioteki. Udostępniamy naszym Czytelnikom dostęp do Academici - Cyfrowej wypożyczalnia międzybibliotecznej książek i czasopism naukowych. Działanie to cieszy się zainteresowaniem również wśród mieszkańców okolicznych gmin.

Akcja Mała Książka i Wielki Człowiek, promująca czytelnictwo wśród dzieci, z roku na rok cieszy się coraz większą popularnością.

Nieprzerwanie kontynuujemy również współpracę ze Stowarzyszeniem Larix, dzięki której w naszej bibliotece dostępne są czytaki – specjalne urządzenia i dostęp do tysięcy książek dla osób słabowidzących.

Nasi Czytelnicy chętnie korzystają z usług oferowanych przez Legimi oraz Empik Go. Obie platformy cieszą się dużą popularnością w naszej bibliotece.

### Stan księgozbioru w 2025 r.

		Biblioteka Gniew			Biblioteka Opalenie	Biblioteka Wielkie Walichnowy	Razem
		Biblioteka główna	Zbiory specjalne	ogółem			
Stan księgozbioru 2024 r.	ilość	12820	290	13110	6060	716	19886
	wartość	253804,1	6604,05	260408,15	72773,62	13648,45	346830,22
Przybyło 2025 r.	ilość	579	0	579	44	13	636
	wartość	14272,43	0	14272,43	861,94	325,83	15460,2
W tym z:							
Kupno sponsorowane	ilość	179	0	179	7	5	191
	wartość	5942,23	0	5942,23	191,94	165,83	6300
Kupno własne	ilość	85	0	85	0	0	85
	wartość	2725,2	0	2725,2	0	0	2725,2
Dary	ilość	315	0	315	37	8	360
	wartość	5605	0	5605	670	160	6435
Ubyło 2025 r.	ilość	-554	-26	-580	-54	-2	-636
	wartość	-7239	-614,15	-7853,11	-912,52	-57,93	-8823,56
Stan księgozbioru na koniec 2025 r.	ilość	12845	264	13109	6050	727	19886
	wartość	260837,53	5989,9	266827,47	72723,04	13916,35	353466,86

### Wypożyczalnia - Udostępnianie na zewnątrz w 2025 r.

	Liczba odwiedzin	Ilość wypożyczeń	Dla dorosłych	Dla dzieci i młodzieży	Literatura	Empik Legimi	Zbiory audio-wizualne
--	------------------	------------------	---------------	------------------------	------------	--------------	-----------------------

					popularno - naukowa		
<b>Gniew</b>	<b>8809</b>	<b>22444</b>	<b>15186</b>	<b>5456</b>	<b>1280</b>	<b>244</b>	<b>278</b>
<b>W. Walichnowy</b>	<b>609</b>	<b>1393</b>	<b>605</b>	<b>677</b>	<b>111</b>	<b>0</b>	<b>0</b>
<b>Opalenie</b>	<b>787</b>	<b>822</b>	<b>400</b>	<b>412</b>	<b>10</b>	<b>0</b>	<b>0</b>
<b>RAZEM</b>	<b>10205</b>	<b>24659</b>	<b>16191</b>	<b>6545</b>	<b>1401</b>	<b>244</b>	<b>278</b>

### CZYTELNIA – Udostępnianie na miejscu w 2025 r.

BIBLIOTEKA	Liczba odwiedzin				Udostępnianie literatury i czasopism					Liczba udzielonych informacji
	ogółem	w czytelni	w czytelni internetowej	Pozostałe odwiedziny	ogółem	Literatury pięknej dla dorosłych	Literatury pięknej dla dzieci i młodzieży	Literatury nie-beletrystycznej	Czasopism nie-oprawnych	
Gniew	7132	3068	589	3475	3068	740	1138	428	762	3920
Filia Wielkie Walichnowy	630	59	0	571	59	20	39	0	0	850
Filia Opalenie	794	555	0	239	555	200	180	5	170	798
<b>Razem</b>	<b>8556</b>	<b>3682</b>	<b>589</b>	<b>4285</b>	<b>3682</b>	<b>960</b>	<b>1357</b>	<b>433</b>	<b>932</b>	<b>5568</b>

### CZYTELNICY w 2025 r.

Biblioteka	ogółem	W/ G WIEKU								W/ G ZATRUDNIENIA		
		Do 5 lat	6-12	13-15	16-19	20-24	25-44	45-60	powyżej 60 lat	U Uczące się	P Pracujące	Nz Pozostali
Gniew	897	42	172	68	59	45	196	126	189	342	303	252
Wielkie Walichnowy	95	5	19	7	4	6	3	4	47	39	9	47
Opalenie	228	0	121	81	1	3	2	10	10	203	12	13
<b>Razem</b>	<b>1220</b>	<b>47</b>	<b>312</b>	<b>156</b>	<b>64</b>	<b>54</b>	<b>201</b>	<b>140</b>	<b>246</b>	<b>584</b>	<b>324</b>	<b>312</b>

## Szkolenia

Pracownicy CKiBP w 2025 r. wzięli udział w licznych szkoleniach:

- Prawo autorskie a Dyskusyjne Kluby Książki
- Więcej kotów! Literatura wytrzyma, czyli o kotach w japońskiej kulturze i literaturze
- LibraNet – szkolenie
- Lektury w erze Neflixa
- Nowości wydawnicze Tatarak, Wytwórnie i Widnokrąg
- Myślenie projektowe w pracy bibliotekarza – projektowanie usług dla młodzieży
- Tu się czyta – pomysły na warsztaty
- Tydzień Bibliotek. Biblioteka Lubię Tu Być!
- Biblioteka, która przyciąga – jak przestrzeń wpływa na doświadczenie czytelników
- Dobre spotkania czyli facylitacja (nie tylko w bibliotece)
- Książki, które mówią obrazem. O komiksie i książce graficznej dla młodego czytelnika
- Wskaźniki, które mówią więcej – jak skutecznie pracować z AFB
- Mili Ludzie
- Escape room
- Edukacja Historyczna i Kamishibai
- Komiksowe nowości z oferty wydawnictwa Egmont
- BiblioLAB
- Badanie wpływu społecznego i ekonomicznego bibliotek publicznych
- Larix – konferencja
- Nie możesz czytać? Nie przejmuj się – słuchanie też ma dobre strony

## XX. OCHRONA PRZECIWPOŻAROWA

---

Jednym z wielu zadań realizowanych przez samorządy gmin jest ochrona przeciwpożarowa ludności oraz likwidowanie zagrożeń spowodowanych klęskami żywiołowymi i skutkami rozwoju cywilizacji. Na terenie gminy Gniew zadanie to realizowane jest przy pomocy 11 jednostek ochotniczych straży pożarnych.

Wszystkie straże posiadają podstawowy sprzęt gaśniczy, wyposażenie, umundurowanie oraz wyszkolenie. Cztery jednostki, tj. OSP Gniew, OSP Rakowiec, OSP Kolonia Ostrowicka i OSP Opalenie funkcjonują w ramach Krajowego Systemu Ratowniczo-Gaśniczego. Z tego powodu są to najlepiej wyposażone jednostki. Z racji przynależności do KSRG jednostki te odnotowują największą liczbę interwencji. W swojej bazie Ochotnicze Straże Pożarne w Gminie Gniew posiadają 21 samochodów ratowniczo-gaśniczych, z czego 14 samochodów gaśniczych oraz 7 samochodów specjalnych.

**Wykaz wyjazdów OSP z terenu Gminy Gniew w latach 2021-2025 r.**

	<b>Jednostka</b>	<b>2021</b>	<b>2022</b>	<b>2023</b>	<b>2024</b>	<b>2025</b>
1.	OSP Gniew	158	182	155	199	131
2.	OSP Kolonia Ostrowicka	45	61	35	43	25
3.	OSP Opalenie	42	60	26	26	25
4.	OSP Piaseczno	25	22	16	18	16
5.	OSP Rakowiec	23	31	24	25	20
6.	OSP Jeleń	12	27	20	18	22
7.	OSP Gogolewo	8	10	13	12	11
8.	OSP Tymawa	6	12	8	9	6
9.	OSP Polskie Gronowo	0	0	0	0	3
10.	OSP Wielkie Walichnowy	0	1	4	7	1
11.	OSP Jaźwiska	0	1	0	0	0
<b>SUMA</b>		<b>319</b>	<b>407</b>	<b>301</b>	<b>357</b>	<b>260</b>

**Liczba członków i uprawnionych ratowników do brania bezpośredniego udziału w działaniach na dzień 31.12.2025 r.**

<b>Członkowie OSP – gmina Gniew</b>	
<b>członkowie zwyczajni (ogółem)</b>	316
<b>w wieku 18-65</b>	281
<b>w wieku ponad 65</b>	35
<b>mogący brać udział w akcjach ratowniczo-gaśniczych</b>	173
<b>członkowie wspierający</b>	3
<b>członkowie honorowi</b>	10
<b>Liczba członków MDP</b>	87
<b>Ratownicy kwalifikowanej pierwszej pomocy</b>	50

Na podstawie art. 16 ustawy z dnia 17 grudnia 2021 r. o ochotniczych strażach pożarnych strażakowi ratownikowi OSP przysługuje świadczenie ratownicze (corocznie waloryzowane) z tytułu wysługi lat w OSP w wysokości 288 zł. Prawo do tego świadczenia przysługuje strażakowi ratownikowi OSP, który

czynnie uczestniczył jako członek OSP w działaniach ratowniczych lub akcjach ratowniczych (wymagany bezpośredni udział co najmniej raz w roku) - przez co najmniej 25 lat (w przypadku mężczyzn) oraz 20 lat (w przypadku kobiet). **W naszej gminie na dzień 31.12.2025 r. świadczenie takie otrzymało 38 druhów.**

W 2025 roku ogółem na działalność przeciwpożarową wydatkowano z budżetu Gminy Gniew **803 753,90 zł.**

W ramach działalności Gminnego Centrum Reagowania w Gniew – Referatu Urzędu Miasta i Gminy Gniew, mającego siedzibę w Ochotniczej Straży Pożarnej w Gniewie przypisano wykonywanie zadań podjętych Uchwałą Nr X/100/25 Rady Miejskiej w Gniewie z dnia 26 marca 2025 r. w sprawie przyjęcia **„Programu opieki nad zwierzętami bezdomnymi oraz zapobiegania bezdomności zwierząt dla gminy Gniew na rok 2025”.**

Powyższy Program ma na celu ograniczenie zjawiska bezdomności zwierząt domowych na terenie gminy Gniew oraz zapewnienie właściwej opieki bezdomnym zwierzętom domowym i gospodarskim oraz wolno żyjącym kotom, przebywającym w granicach administracyjnych gminy Gniew.

W przypadku nieustalenia właściciela bądź opiekuna zwierzęcia, Urząd Miasta i Gminy Gniew podejmował działania zmierzające do odłowienia zwierzęcia i umieszczenia go, na podstawie zawartej umowy, do czasu znalezienia nowego właściciela w Ogólnopolskim Towarzystwie Ochrony Zwierząt OTOZ „Animals” Oddział w Starogardzie Gdańskim oraz w przypadku zwierząt gospodarskich w gospodarstwie rolnym MADROL Sp. z o.o. w miejscowości Ciepłe.

W 2025 roku zapewniona była całodobowa opieka weterynaryjna w przypadkach zdarzeń drogowych z udziałem zwierząt. Zadanie realizowane było przez lekarza weterynarii - Gabinet Weterynaryjny „ALWET” Bartłomiej Ziołkowski z Jelenia.

W ramach całego Programu, Gmina Gniew przeznaczyła w 2025 roku na ten cel kwotę **86.991,30 zł**, w następującej szczegółowości:

- Karma dla zwierząt – kwota 2.952,00 zł
- Zakup sprzętu – kwota 4.961,58,00 zł,
- Usługi weterynaryjne – kwota 60.091,20 zł,
- Opieka i transport zwierząt – kwota 26.814,00 zł,
- Pozostałe – 86,10 zł

## XXI. OCHRONA ZDROWIA

---

System ochrony zdrowia na terenie miasta i gminy Gniew oparty jest na niepublicznych zakładach opieki zdrowotnej. W Gniewie znajdują się: „Medical Medycyna” Sp. z o. o. oraz NZOZ „Pelmed” Sp. z o.o. Oprócz placówek w Gniewie funkcjonują terenowe oddziały „Medical Medycyna” w Opaleniu i Kolonii Ostrowickiej. Zadania z zakresu leczenia szpitalnego i klinicznego realizowane są w Tczewie, Starogardzie Gdańskim, Trójmieście, Kwidzynie, Sztumie i Prabutach. Zadania z zakresu usług pogotowia ratunkowego realizowane są w Tczewie i Kwidzynie. W Gniewie znajduje się również Zakład Opiekuńczo - Leczniczy wchodzący w strukturę Szpitala Tczewskie S.A. w Tczewie. Istnieje również prywatna praktyka pielęgniarek środowiskowych i położnej środowiskowej. W miejscowości Opalenie mieści się Centrum Leczenia Uzależnień „ZAPOWIEDNIK”. Centrum oferuje pomoc dla osób uzależnionych od środków lub substancji psychoaktywnych z poza terenu gminy Gniew. Na terenie Gniewu działa również Dom Pomocy Społecznej dla przewlekle somatycznie chorych, dysponujący miejscem dla 99 osób oraz Dom Pomocy Społecznej w Wielkich Wyrębach dla 78 osób, przeznaczony dla dzieci i młodzieży oraz dorosłych niepełnosprawnych intelektualnie. Ponadto w Gminie Gniew funkcjonują cztery prywatne gabinety stomatologiczne, realizujące także świadczenia w ramach umowy z NFZ.

W Gniewie działają trzy apteki ogólnodostępne:

1. Apteka „Dr Max” przy ul. Piłsudskiego 14,
2. Apteka „Kociowska” przy ul. Kopernika 8a,
3. Apteka „Medical” przy ul. Witosa 10.

W ramach ochrony zdrowia Gmina Gniew w 2025 roku udzieliła pomocy finansowej w formie dotacji celowej Powiatowi Tczewskiemu w wysokości 15.000 zł na realizację Powiatowych Programów polityki zdrowotnej pn. Recepta na raka - program wczesnego wykrywania raka płuc wśród mieszkańców powiatu tczewskiego - 5000,00 zł oraz Powiatowy program profilaktyki nadwagi i otyłości uczniów klas III szkół podstawowych powiatu tczewskiego - 10000,00 zł. Mieszkańcy mogli skorzystać z bezpłatnej konsultacji lekarskiej oraz specjalistycznych badań. Z ww. programów skorzystało 31 mieszkańców gminy Gniew.

## XXII. SPORT I REKREACJA

Sport i rekreacja to ważna dziedzina życia mieszkańców Gminy Gniew. Aktywność ruchowa stała się doskonałym sposobem na spędzanie wolnego czasu przez dzieci i młodzież, ale również osoby dorosłe. Zajęcia sportowo-rekreacyjne mogą odbywać się w sposób planowy w formie zorganizowanych grup sportowych lub indywidualnie.

W Gminie Gniew funkcjonuje Gminny Ośrodek Sportu i Rekreacji, kluby sportowe i inne stowarzyszenia, na które z budżetu gminy Gniew w 2025 rok wydatkowano łącznie kwotę **3.151.891,07 zł.**, gdzie w niniejszym budżecie Gminny Ośrodek Sportu i Rekreacji w Gniewie wydatkował na funkcjonowanie jednostki i organizację imprez - środki finansowe w łącznej wysokości **2.894.649,67 zł**, w tym dla

- dział 851 rozdz. 85154 = 44.995,42 zł
- dział 926 rozdz. 92601 = 2.849.654,25 zł

Jednocześnie należy podkreślić, że 2025 r. GOSiR w Gniewie zorganizował szereg imprez z:

1. kalendarza Szkolnego Związku Sportowego,
2. zaplanowanego ogólnego kalendarza imprez GOSiR:

Lp.	TERMIN IMPREZY	NAZWA IMPREZY SPORTOWO-REKREACYJNEJ
1	12.01.2025	Turniej Badmintona z CK Gniew – VI edycja
2	17.02.2025 – 28.02.2025	Ferie Sportowe - stacjonarne
3	09.02.2025	XX Otwarte Mistrzostwa Gniewa w Tenisie Stołowym
4	09.03.2025	Turniej Piłki Siatkowej z Okazji Dnia Kobiet
5	29/30.03.2025	Turniej Badmintona Dzieci
6	Kwiecień – Sierpień 2025	Piłkarska Liga Orlika dla podwórkowych drużyn dziecięcych z rocznika 2014-2016
7	13.04.2025	VI Memoriał Longina Nagórskiego w Piłce Siatkowej Mężczyzn
8	25.04.2024	VIII Gniewskie Igrzyska Młodzieży Szkolnej
9	10.05.2025	Weber Skok z Leca
10	08-06-2025	HM Automatyka Pomorza MTB Maraton Gniew - Rowery
11	29.06.2025	XI Bieg Gniewski z Leca
12	Lipiec/Sierpień 2025	Turniej Piłki Nożnej – Orlikowy Puchar Lata
13	13.07.2025	VIII Beach Volleyball z Hotelem na Wzgórzu
14	Lipiec/Sierpień 2025	Orlikowy Puchar Lata - Rzutów Osobistych do Kosza
15	Lipiec/Sierpień 2025	Sportowe Wakacje z GOSiR
16	26-08-2025	Wakacyjny Turniej Badmintona
17	Wrzesień/Listopad 2025	Piłkarska Liga Orlika dla podwórkowych drużyn dziecięcych z rocznika 2011-2013
18	Wrzesień 2025	Finałowy Turniej Piłkarskich Konkursów Strzeleckich na Orliku

19	Październik 2025	Orlikowy Turniej o Puchar Dyrektora GOSiR w Gniew Drużyn Seniorskich Niezrzeszonych
20	19.10.2025	Turniej Badmintona Dzieci – SCHUTTLE TIME – zależnie od udziału w programie MSiT
21	22.11.2025	Turniej Badmintona – RODZINNE RAKIETY – zależnie od udziału w programie MSiT
22	Listopad/Grudzień 2025	Noc Bushcraftowa
23	Grudzień 2025	Gniewski Turniej Futsalu – edycja I
<b>IMPREZY WSPÓŁORGANIZOWANE PRZEZ GOSiR w GNIEWIE</b>		
24	11.01.2024 – 01.02.2025	III Liga Futsalu
25	Styczeń/Grudzień 2025	Zawody Sportowe z Kalendarza Szkolnego Związku Sportowego
26	23-02-2025	Maraton Trzeźwości - M-GOPS w Gniewie
27	28-03-2025	Turniej Tenisa Stołowego Osób Niepełnosprawnych DPS Rudno
28	Kwiecień 2025	V Siatkarski Memoriał Dziecięcy Longina Nagórskiego
29	Marzec/Czerwiec 2025 Sierpień/Listopad 2025	Rozgrywki Ligowe z Kalendarza Pomorskiego ZPN
30	Październik 2025	Memoriał Szachowy im. Rajmunda Kirszenstein i Indywidualne Mistrzostwa Kociewia w Szachach – Gniew 2025
31	30-05-2025	Senioriada – SENIOR+
32	05-06-2025	Powiatowa Olimpiada Sportowa UTW
33	07-06-2025	Dzień Dziecka na Terenie Rekreacyjnym w Pieniążkowie z Kołem Wędkarskim nr 3 w Gniewie
34	Czerwiec 2025	III Memoriał Piłkarski im. Tomasza Cejer
35	29-08-2025	Zakończenie Lata z SENIOR+
36	14.11.2025	Gala Grand Prix Powiatu Tczewskiego w biegach

**GOSIR był zobowiązany do utrzymania i zabezpieczenia pod względem organizacyjno-technicznym:**

**I. Place zabaw:**

Lp	Plac zabaw ( przeprowadzono roczne przeglądy techniczne, z których protokoły są dostępne do wglądu w siedzibie ośrodka, w piaskownicach wymieniono piach, dokonywano bieżących napraw).
1.	GNIEW, UL. KUSOCIŃSKIEGO – plac zabaw wraz z siłownią zieloną przy hali widowiskowo-sportowej
2.	GNIEW, PODWÓRKO NIVEA
3.	GNIEW, UL. 27-STYCZNIA
4.	GNIEW, UL. BEHRENDTA
5.	GNIEW, UL. KRASICKIEGO
6.	CIEPŁE
7.	POLSKIE GRONOWO

8.	GOGOLEWO
9.	KURSZTYN
10.	BRODY POMORSKIE
11.	PÓŁWIEŚ na terenie rekreacyjnym przy jeziorze
12.	NICPONIA
13.	PIENIAŻKOWO na terenie rekreacyjnym przy jeziorze

## II. Tereny rekreacyjne:

Lp	Teren rekreacyjny – (przeгляд techniczny i koszenie, systematycznego porządkowania terenu, zaopatrzenia w kosze na odpady, uzupełnienia piasku, oczyszczenia linii brzegowej).
1	PÓŁWIEŚ teren rekreacyjny wraz z pomostem, siłownią, boiskiem do gry w siatkówkę i w/w placem zabaw
2	PIENIAŻKOWO teren rekreacyjny wraz z pomostem i w/w placem zabaw
3	MAŁA KARCZMA teren rekreacyjny bez pomostu
4	GNIEW, UL. SOBIESKIEGO przy tzw. Jowicie
5	GNIEW, UL. KUSOCIŃSKIEGO 10 - SKATEPARK – przy hali widowiskowo-sportowej

## III. Boiska ligowe:

Lp.	Teren rekreacyjny – miejscowość, w tym przeгляд techniczny i/lub koszenie, czyszczenie murawy, dosyp granulatu
1	Boisko „A”, GNIEW, UL. KUSOCIŃSKIEGO, wymiary 63x100 m, boisko usytuowane w bezpośrednim sąsiedztwie hali, wykorzystywane do treningów i rozgrywek ligowych naszych 2 gminnych klubów piłkarskich, boisko wyposażone w piłkochwyty, pełnowymiarowe bramki, kabiny zawodnicze i trybuny Boisko „B”, GNIEW, UL. KUSOCIŃSKIEGO, wymiary 58x90 m, boisko usytuowane w bezpośrednim sąsiedztwie hali, wykorzystywane do treningów i rozgrywek ligowych naszych 2 gminnych klubów piłkarskich, boisko wyposażone w piłkochwyty, pełnowymiarowe bramki, kabiny zawodnicze i trybuny
2	Boisko Orlik, GNIEW, boisko wielofunkcyjne wraz z zapleczem, UL. 27 STYCZNIA, rok budowy 2009

## IV. Boiska rekreacyjne:

Lp	Boisko rekreacyjne – miejscowość, w tym przeгляд techniczny i koszenie
1	GNIEW, UL. KUSOCIŃSKIEGO: <ul style="list-style-type: none"> <li>• 2 boiska do piłki plażowej,</li> <li>• 1 boisko (mini) do piłki nożnej</li> </ul>
2	GNIEW, UL. OGRODOWA, boisko rekreacyjne trawiaste, niepełnowymiarowe z piłkochwydami i bramkami,
3	GNIEW, UL. GNIEWKSIE MŁYNY: <ul style="list-style-type: none"> <li>• boisko rekreacyjne trawiaste i niepełnowymiarowe z piłkochwydami i bramkami,</li> <li>• boisko trawiaste do piłki siatkowej,</li> </ul>
4	WIELKIE WALICHNOWY: <ul style="list-style-type: none"> <li>• boisko trawiaste, rekreacyjne, pełnowymiarowe, częściowo ogrodzone ze starymi bramkami, od 2015 r. istnieje możliwość zamontowania nowych piłkochwydów i kabin zawodniczych,</li> <li>• boisko rekreacyjne do piłki plażowej,</li> </ul>

5	POLSKIE GRONOWO: <ul style="list-style-type: none"> <li>• boisko rekreacyjne trawiaste, niepełnowymiarowe z piłkochwydami i bramkami,</li> <li>• boisko rekreacyjne do piłki plażowej,</li> </ul>
6	SZPRUDOWO, boisko o wymiarach 57x100 m, ze względu na swe położenie najbardziej atrakcyjne z uwagi na potencjalne możliwości jego wykorzystania – np. w trakcie renowacji boisk znajdujących się przy hali widowiskowo-sportowej; obiekt posiada piłkochwyty, kabiny zawodnicze i pełnowymiarowe bramki; jest jednak ono pozbawione części socjalno-sanitarnej,
7	KURSZTYN, boisko rekreacyjne trawiaste i niepełnowymiarowe z piłkochwydami i bramkami,
8	GOGOLEWO, boisko rekreacyjne trawiaste i niepełnowymiarowe z piłkochwydami i bramkami,
9	CIEPŁE, boisko rekreacyjne trawiaste częściowo ogrodzone, niepełnowymiarowe,
10	JELEŃ: <ul style="list-style-type: none"> <li>• boisko trawiaste do piłki nożnej z piłkochwydami i bramkami,</li> <li>• boisko do piłki plażowej,</li> </ul>

#### V. Przystanie kajakowe:

Lp	Przystań kajakowa- miejscowość, w tym przegląd techniczny i koszenie
1	GNIEW
2	BRODY POMORSKIE

Jednocześnie należy podkreślić, że działalność GOSiR w Gniewie to nie tylko zarządzanie nieruchomościami, czy organizacja imprez ale również:

- 1) **finansowanie transportu dzieci i młodzieży szkolnej na zawody sportowo-rekreacyjne,**
- 2) **nieodpłatne udostępnianie obiektów** (płyta boiska hali, boisk piłkarskich, pomieszczeń sanitarnych i biurowych, itp.) na rzecz szkół, klubów sportowych i innych stowarzyszeń na podstawie zawartych porozumień, w tym dla:

Lp.	Rodzaj umowy	Nazwa klubu/ stowarzyszenia/szkoły
1	Realizacja zadań statutowych GOSiR – Porozumienie na czas nieokreślony – zakończone z dniem 1 marca 2025 r.	KS MEWA GNIEW
2	Realizacja zadań statutowych GOSiR – Porozumienie na czas nieokreślony	KS SOBIESKI GNIEW
3	Realizacja zadań statutowych GOSiR – Porozumienie na czas nieokreślony	STOWARZYSZENIE GNIEWSKI UNIwersytet III WIEKU
4	Realizacja zadań statutowych GOSiR - Porozumienie na czas nieokreślony	PUKS PIAST PIASECZNO
5	Realizacja zadań statutowych GOSiR – Porozumienie na czas nieokreślony	SSKP KERAMZYT SZPRUDOWO

6	Realizacja zadań statutowych GOSiR - Porozumienie na czas nieokreślony	<b>PS BAŚKI KOŁO NR 3 GNIEW</b>
7	Realizacja zadań statutowych GOSiR - Porozumienie na czas nieokreślony	<b>UKS ALFIL GNIEW</b>
8	Realizacja zadań statutowych GOSiR - Porozumienie na czas nieokreślony	<b>UKS KARATE TRADYCYJNEGO</b>
9	Realizacja zadań statutowych GOSiR Porozumienie na czas nieokreślony	<b>UKS OLIMPIA GNIEW</b>
10	Realizacja zadań statutowych GOSiR Porozumienie na czas nieokreślony	<b>ESKADRA RZECZYPOSPOLITEJ POLSKIEJ</b>
11	Realizacja zadań statutowych GOSiR Porozumienie na czas określony	<b>STOWARZYSZENIE CENTRUM AKTYWNYCH – GNIEW</b>
12	Realizacja zadań statutowych GOSiR Porozumienie na czas określony	<b>AKADEMIA PIŁKARSKA GNIEW</b>
13	Realizacja zadań statutowych GOSiR Porozumienie na czas określony	<b>SZKOŁA PODSTAWOWA NR 2 W GNIEWIE</b>

- 3) pomoc osobowa polegająca na:** przygotowaniu boisk zielonych i innych obiektów sportowych do rozgrywanych meczy, treningów, itp. - m. in. w formie koszenia traw, sprzętania, zawieszania i zdejmowania siatek, wyznaczania pól gry, itp.,
- 4) pomoc rzeczowa polegająca na:** nieodpłatnym przekazaniu sprzętu, gadżetów, karnetów wstępu, itp.

### **XXIII. TURYSTYKA**

---

Czynnikami warunkującymi konkurencyjność regionu obok atrakcyjnej lokalizacji są: stan środowiska naturalnego oraz jego atrakcyjność turystyczna. Czynniki te wpływają na jakość życia mieszkańców regionu oraz na napływ podmiotów gospodarczych i kapitału spoza niego.

Na obszarze gminy za wiodące uznaje się funkcje: turystyki historycznej, krajoznawczej i rowerowej, uzupełnione o funkcje turystyki wodnej i agroturystycznej. Baza i działalność turystyczno – kulturowa najlepiej rozwinięta jest w mieście Gniew.

W obszarze zespołu Zamku Gniew znajduje się Hotel Rycerski o standardzie czterogwiazdkowym, hotel „Pałac Marysieńki” oraz Komnaty Zamkowe. Ponadto Zamek Gniew oferuje sale konferencyjne. Drugim dużym obiektem jest Jeleń Resort&Spa dysponujący pokojami i domkami oraz salami konferencyjnymi i kregielnią. Na terenie miasta znajduje się także Hotel „Na Wzgórzu” w kategorii

dwugwiazdkowej, a także Zajazd Gniewko w miejscowości Rakowiec. Ponadto na terenie gminy znajdują się również liczne gospodarstwa agroturystyczne, kwatery i pokoje prywatne.

Samorząd Województwa Pomorskiego prowadzi działania zmierzające do rozwoju turystyki konnej, która jest celem wpisanym w strategię turystyczną województwa pomorskiego na najbliższe lata. Zauważa się potrzebę tworzenia turystycznych szlaków konnych oraz wsparcie i promocję projektów i działalności związanych z turystyką konną, stąd współpraca w tym zakresie Gminy Gniew z podmiotami zajmującymi się działalnością związaną z turystyką konną.

#### **Najciekawsze zabytki stanowiące atrakcję turystyczną:**

- rynek starego miasta w Gniewie z największym zespołem zabytkowych kamienic w woj. pomorskim,
- ratusz miejski,
- Kościół pw. św. Mikołaja w Gniewie,
- Kompleks Wzgórza Zamkowego,
- Sanktuarium Maryjne w Piasecznie z łaskami słynącą figurą Matki Boskiej Piaseckiej,
- Muzeum Historii Polskiego Ruchu Ludowego w Piasecznie,
- Kościół pw. św. Apostołów Piotra i Pawła w Opaleniu,
- Kościół pw. św. Jana Chrzciciela w Pieniążkowie,
- Kościół pw. św. Jana Chrzciciela w Wielkich Walichnowach,
- Cmentarze mennonickie w Wielkich Walichnowach i Polskim Gronowie.

#### **Gmina Gniew stanowi miejsce posiadające walory dla organizacji wypoczynku ze względu na swoje malownicze położenie. Największe atrakcje turystyczne to m. in.:**

- miejscowość Brody Pomorskie, ze znajdującym się nad Wierzycą terenem rekreacyjnym i punktem postojowym dla kajakarzy z miejscem do biesiadowania przy ognisku;
- miejscowość Opalenie – duża, dawniej szlachecka wieś. Największy atut Opalenia stanowi jego wspaniałe położenie w bezpośrednim sąsiedztwie Wisły i rozległych starych kompleksów leśnych, w tym leśnego rezerwatu przyrody Opalenie. W rejonie tym mieści się kilka gospodarstw agroturystycznych oferujących naukę i doskonalenie jazdy konnej;
- osada Widlice z wieżą widokową, skąd rozpościera się najpiękniejszy widok na dolinę Wisły;
- kompleks rekreacyjno-wypoczynkowy Jeleń Resort&Spa nad jeziorem Jeleń oferujący miejsca noclegowe, kręgielnie, restauracje, kąpielisko oraz łowisko specjalne;
- w miejscowości Rakowiec znajduje się zajazd, a w jego pobliżu teren rekreacyjny nad jeziorem;
- tereny rekreacyjne zlokalizowane nad jeziorami w miejscowościach Półwieś, Tymawa, Pieniążkowo;

- rzeki Wisła i Wierzyca przepływająca przez teren gminy, na której organizowane są spływy kajakowe.

Turyści odwiedzający gminę mają do dyspozycji szlaki turystyczne piesze, rowerowe i kajakowe, umożliwiające aktywne zapoznanie się z zasobami przyrodniczymi i kulturowymi, jakimi dysponuje gmina Gniew.

**Na terenie gminy wyznaczono następujące szlaki turystyczne:**

- Rzeki Wierzyca, pieszy szlak (Gniew – Pelplin),
- Opaleński, pieszy szlak (Mała Karczma – Opalenie),
- Lasów Dębińskich, pieszy szlak (Mała Karczma – Wiosło Małe),
- Szlak Dolnej Wisły - pieszy i rowerowy szlak (Tczew - Nowe),
- Grzymistawa, rowerowy pieszy szlak (Brody Pomorskie - Małe Wyręby),
- Wiślana Trasa Rowerowa – (Wielkie Walichnowy- Widlice),
- Wierzyca, szlak kajakowy.

Wszystkie te szlaki przebiegają przez najbardziej malownicze i obfitujące w atrakcje przyrodnicze i kulturowe tereny gminy Gniew. Idealnie nadają się na weekendowe wyprawy rodzinne.

**Podmioty działające w Gminie Gniew na rzecz turystyki:**

- muzeum Archeologiczne w Gdańsku oddział w Gniewie. Stałe ekspozycje z dziejów Gniewa i ziemi gniewskiej, **wystawa multimedialna Gniew na szlaku historii;**
- muzeum Historii Polskiego Ruchu Ludowego w Piasecznie. Stałe ekspozycje – eksponaty etnograficzne, rekonstrukcja chat kociewskich, historia polskich kótek rolniczych, dawne maszyny i narzędzia rolnicze, rekonstrukcja dawnej kuźni oraz eksponowane wystawy tematyczne;
- lokalni przedsiębiorcy: Spółka Zamek Gniew, Firma Baj-u-baj – Muzeum Kapsła, Szkółka Jeździecka Pasja, Stanica Husarska;
- aktywne organizacje pozarządowe, realizujące szereg ciekawych projektów związanych z turystyką (Chorągiew Husarska, Żółty Regiment Piechoty, Fundacja Stacja Mikrostryk);
- organizacje turystyczne LOT Kociewie, Polskie Zamki Gotyckie, PTTK, Departament Turystyki Urzędu Marszałkowskiego.

**Podmioty samorządowe działające na rzecz turystyki**

Realizatorem polityki promocyjnej miasta i gminy Gniew jest Referat Promocji i Informacji (RPI) gniewskiego urzędu, którego zadaniem jest realizowanie i koordynowanie polityki informacyjnej o gminie oraz szeroka promocja turystyczna. Referat prowadzi działania w zakresie promocji gminnej

turystyki poprzez propagowanie walorów turystycznych gminy i prezentowanie ich na zewnątrz jednostki, prowadzenie gminnej bazy turystycznej, a przy tym współpraca z organizacjami i instytucjami, działającymi w tej sferze. Do jego zadań należy także przygotowanie materiałów turystycznych (ulotki, broszury i mapy turystyczne) oraz montaż infrastruktury turystycznej i informacyjnej (gabloty, tablice informacyjne), zlokalizowane na terenie miasta i gminy Gniew. Komórka sprawuje również nadzór nad szlakami turystycznymi.

Centrum Kultury i Biblioteka Publiczna w Gniewie, którego celem działania jest prowadzenie działalności w zakresie upowszechniania kultury, sztuki i nauki oraz zachowania dziedzictwa kulturowego. Jednostka stworzona została, by realizować ofertę kulturalną w gminie, pozyskiwać zewnętrzne fundusze na projekty mające na celu kulturalnie ożywić miasto i gminę Gniew.

Gminny Ośrodek Sportu i Rekreacji realizuje sportowe wydarzenia w gminie Gniew. Odpowiedzialny jest za zagospodarowanie terenów rekreacyjnych, place zabaw oraz tereny zielone. Realizuje projekty mające na celu uatrakcyjnienie oferty turystycznej w mieście i gminie Gniew.

#### **Działania i projekty podejmowane i realizowane na rzecz rozwoju turystyki:**

- utrzymywanie miejsc rekreacji (place zabaw oraz tereny rekreacyjne),
- zagospodarowanie terenów rekreacyjnych przy jeziorach,
- tablice informacyjne w mieście i gminie,
- wydawanie własnych publikacji promocyjnych, informacyjnych oraz przygotowywanie materiałów dotyczących gminy Gniew do publikacji wydawanych przez inne wydawnictwa, instytucje, stowarzyszenia,
- wydawanie mapy turystyczno-drogowej, przewodnika turystycznego oraz ulotek promocyjnych,
- wykonano prace znakarskie na szlaku „Opaleńskim” na odcinku Rakowiec Zajazd Gniewko – Opalenie o długości 7,5 km, który przebiega w granicach administracyjnych Gminy Gniew,
- wymiana tablicy w miejscu gdzie stał Budynek Drukarni przy ul. 27 Stycznia w Gniewie,
- powstanie i dekoracja kolorowego zaułka z parasolkami w centrum miasta,
- iluminacja świąteczna – nowe elementy świątecznego wystroju miasta,
- maxi ławka,
- współpraca z ekipą filmową przy realizacji zdjęć do filmu Kolory Zła: Czerń,
- odnowienie Gniewskiej Alei Przedsiębiorców,
- modernizacja placu zabaw przy gniewskiej alejce,
- redagowanie serwisu internetowego gminy Gniew [www.gniew.pl](http://www.gniew.pl),
- promocja za pośrednictwem serwisu Facebook,

- promocja Gminy Gniew w lokalnych mediach - wysyłka informacji prasowych do mediów (stała współpraca z Radiem Gdańsk, Dziennikiem Bałtyckim, Gazetą Tczewską, Wieściami z Kociewia, Radiem Głos, Gniewską TV),
- zakup i dystrybucja gadżetów reklamowych gminy z logo promocyjnym Gminy,
- budowanie pozytywnego wizerunku gminy Gniew poprzez wspieranie działalności organizacji pozarządowych,
- współpraca z samorządami, organizacjami i instytucjami krajowymi, m.in. Lokalna Organizacja Turystyczna „Kociewie”; Stowarzyszeniem Gmin „Polskie Zamki Gotyckie”,
- podejmowanie działań na rzecz wypracowania ścisłej współpracy pomiędzy samorządem a przedsiębiorcami, organizacjami działającymi w branży turystycznej,
- wsparcie i inspirowanie do tworzenia usług w dziedzinie turystyki np. przejażdżek konnych, sklepów z pamiątkami, bazy gastronomicznej.

#### **XXIV. PROMOCJA**

---

Propagowanie walorów danej jednostki jest jednym z wielu zadań gminy. Promocja gminy to dział wspierający rozwój samorządu w zakresie budowania jego pozytywnego wizerunku i komunikacji jednostki samorządu terytorialnego z otoczeniem. Podejmowane na przestrzeni minionego roku działania na rzecz kreowania wizerunku Gminy Gniew poza jej granicami zmierzały do postrzegania jednostki jako miejsca atrakcyjnego turystycznie, gospodarczo i społecznie.

Promocja miasta i gminy Gniew odbywa się na wielu płaszczyznach, poczynając od atrakcyjnych ofert dla inwestorów i turystów, przez owocną współpracę w tym zakresie z organizacjami i innymi instytucjami krajowymi, po lokalne działania, w których samorząd nawiązuje do tradycji, kultury i bogatej historii miejsca. Promowane są zarówno inicjatywy samorządu, jak i mieszkańców gminy i aktywnych organizacji pozarządowych działających na jej terenie.

Od wielu lat gniewski samorząd prowadzi dobrze prosperującą stronę internetową miasta, która, obok popularnych dziś portali społecznościowych, jest głównym źródłem informacji dla mieszkańców i zewnętrznych interesariuszy. Promocja odbywa się za pośrednictwem strony [www.gniew.pl](http://www.gniew.pl) oraz serwisów: Facebook, aplikację Blisko.

Promocja Gminy Gniew realizowana jest także poprzez wydawnictwo materiałów promujących dziedzictwo kulturowe i przyrodnicze. Ulotki dostępne są w językach polskim, angielskim, niemieckim i rosyjskim. Sieć ich dystrybucji obejmuje wszystkie podmioty z branży turystycznej na terenie gminy, a także centra informacji turystycznej na terenie Kociewia i Trójmiasta. Ponadto Gniew posiada kilkudziesięcio-stronnicowy przewodnik, drukowaną mapę gminy, plan miasta oraz gadżety i wiele

innych materiałów z nadrukowanym logo promocyjnym jednostki „Opanuj Gniew”, które są w miarę możliwości aktualizowane. W gminie wydawane jest także czasopismo publicystyczno-informacyjne „Nowiny Gniewskie”, które stanowi swoistą kronikę gminy.

Niebagatelną rolę w promocji gminy Gniew odgrywa jej hasło promocyjne. Ten chwytliwy i prosty do zapamiętania slogan reklamowy „Opanuj Gniew” sprawia, że Gniew jest rozpoznawany i kojarzony w bardzo szerokim kręgu turystów. Sloganem opatrzone są wydawane przez urząd materiały promocyjne.

Gmina stale współpracuje z mediami. Regularne kontakty dziennikarskie utrzymywane są ze środkami masowego przekazu, takimi jak: radio, prasa czy telewizja, zarówno na poziomie lokalnym, regionalnym, jak i krajowym. Z mediami prowadzona jest stała wymiana informacji. Gmina Gniew współpracuje między innymi z: TVP 3 Gdańsk, Radiem Gdańsk, Dziennikiem Bałtyckim, Gazetą Tczewską, Wieściami z Kociewia, Gniewską TV. Materiały promocyjne gminy pojawiają się także i w innych publikacjach o tematyce turystycznej czy biznesowej.

Jednostka obecna jest także na ważnych wydarzeniach targowych na terenie Polski. W tym zakresie aktywnie współpracuje z Lokalną Organizacją Turystyczną Kociewie, Starostwem Powiatowym w Tczewie czy lokalną spółką Zamek Gniew.

Szeroka promocja gminy jest możliwa także dzięki owocnej współpracy ze stowarzyszeniami krajowymi. Przynależność do Lokalnej Organizacji Turystycznej „Kociewie” daje efekty w postaci propagowania walorów turystycznych i kulturowych gminy nie tylko na terenie gminy czy powiatu, ale w całym regionie Kociewia, obejmującego również obszar powiatu starogardzkiego i świeckiego. Gmina Gniew jest także członkiem Stowarzyszenia Gmin „Polskie Zamki Gotyckie”, Związku Miast Nadwiślańskich, Związku Gmin Pomorskich, Lokalnej Grupy Działania „Wstęga Kociewia” czy Obszaru Metropolitalnego Gdańsk Gdynia Sopot.

#### **Działania promocyjne Gminy Gniew realizowane w roku 2025 roku:**

- zakup i wydawanie materiałów promocyjnych i informacyjnych oraz ich dystrybucja,
- promocja Gminy Gniew na jarmarkach,
- promocję Gminy Gniew w lokalnych mediach, poprzez stałą współpracę z przedstawicielami środków masowego przekazu na szczeblu lokalnym, regionalnym i krajowym,
- współpraca przy realizacji filmów promocyjnych,
- budowanie pozytywnego wizerunku gminy Gniew poprzez wspieranie działalności sołectw, organizacji pozarządowych, grup artystycznych, sportowych,
- reprezentacja i promocja Gminy Gniew poprzez przynależność do stowarzyszeń i związków,

- realizacja zadań publicznych w zakresie organizacji i upowszechniania kultury oraz działalności wspomagającej za pośrednictwem organizacji pozarządowych poprzez zalecanie zadań w ramach otwartych konkursów ofert,
- opracowywanie redakcyjne oraz graficzne materiałów i publikacji o charakterze informacyjnym, promocyjnym i turystycznym,
- opracowywanie redakcyjne „Nowin Gniewskich”,
- administrowanie stroną internetową [www.gniew.pl](http://www.gniew.pl) oraz prowadzenie portali społecznościowych: Facebook,
- administrowanie aplikacją BLISKO, umożliwiającą stałą komunikację samorządu z mieszkańcami,
- współpraca z instytucjami zewnętrznymi,
- organizowanie i koordynowanie bieżących kontaktów pomiędzy gminą a organizacjami pozarządowymi,
- promocja inwestycji i terenów inwestycyjnych,
- organizacja świątecznej iluminacji miasta,
- obejmowanie patronatem Burmistrza wydarzeń organizowanych na terenie gminy i poza jej obszarem,
- praca nad identyfikacją wizualną samorządu,
- utrzymywanie pozytywnego wizerunku gminy i podejmowanie nowych działań w tym zakresie,
- szukanie nowych możliwości promocji turystycznej gminy.

Koszt zadań promocyjnych w Gminie Gniew w roku **2025 – 172 784,99 zł**

Burmistrz Miasta i Gminy Gniew  
Maciej Czarnecki